工商日報

中華民國僑委會登記証台教新字第壹式零號

香港政府指定刊登布關法律廣告之有效刊物

THE KUNG SHEUNG DAILY NEWS
43, Des Voeux Road, Central
HONG KONG
Cable Address 1078
P. O. Box 63

中華郵政登記認為第一類新聞紙類

督印及承印 工商日報有限公司 香港德輔道中四十三號

電話：編輯部 二三二二六 營業部 二四五二六 社長室 二二四〇十 督印部 ……

今日出紙三大張 每份港幣壹毫（外埠仍寄兩毫）

今日出紙三大張仍售一毫

畢克萊將軍強調第七艦隊實力雄厚 隨時以核子武器應付共黨新侵畧

對中共今夏攻台說表示懷疑

共軍是否將由北韓調沿岸地區已密切注意

【馬尼剌廿四日合眾社電】美國第七艦隊司令畢克萊海軍中將本日宣稱：渠「不能相信」關於中共計劃於今夏進攻台灣之消息。畢克萊中將並告知記者招待會，謂渠希望由印尼現勢中出現一個「穩定之政府」。渠敘述印尼現仍為亞洲紛擾之地區。畢克萊中將現時留在菲律賓，指揮自第二次世界大戰以前最大一次之兩棲軍事演習，渠對於中共擬欲將其部隊撤出北韓是否係有陰謀，表示懷疑。畢克萊中將謂：如彼等確有陰謀，則此舉將可使到美國海軍能自由在「較為緊張之其他亞洲地區」活動。畢克萊中將論及中共所提出所有外軍撤出韓國之要求稱：「此舉將可使到余獲得現為較大之自由。」但渠強調說明：渠深欲查證知中共是否係將其部隊由北韓調往例如台灣對岸中國大陸沿岸之另一個重要地區。畢克萊中將並說明下列各項要點：㈠現時係聽自由選擇一個地區或之美國第七艦隊，現已隨時準備一切，及將可使到核子武器以對抗襲擊該艦隊之任何敵人。㈡余深望從由印尼現時之局勢中出現「一個穩定之政府」。此係現時在亞洲唯一紛擾地點。㈢如中共由北韓撤退其部隊，則此舉將可使到余在情勢較為緊張之另一個地區內，以較大自由採取行動。㈣如中共由北韓撤退其部隊及將之調往台灣對岸中國大陸沿海一帶，「則余將立即予以注意」。㈤余並不置信所傳中共可能於本年六月（或者現時或者在九月）進攻台灣之說。㈥渠謂：沿海地區火砲如有較多飛彈供作使用，則將有可能留駐於「請求強國勝過武器」之範圍內。

印尼革命軍機 昨再炸萬鴉老

蘇島北部情勢空前緊張

【耶加達廿四日合眾社電】印尼革命軍飛機本日在北西里伯斯再度轟炸萬鴉老，作日曾投擲傳單，促政府軍反正。此係革命軍之第一次攻勢。

某消息謂：革命軍飛機今日轟炸萬鴉老，傷者有十數人。革命軍在北西里伯斯成立一個革命政府之中部蘇門答臘支持者，曾發表談話，渠等雖被視為叛軍，但仍準備以武力阻止中央政府之任何進攻。

【耶加達廿四日合眾社電】據此間所獲之消息，蘇門答臘北部情勢之緊張，為前所未見。蘇北首府棉蘭（印尼政府軍駐紮之地）市區與郊外之間，即在市內與郊外之間，均已建立路障。市內交通管制加強，政府軍與警察巡邏於街頭，對過往行人加以搜查。在蘇北山區中，據報有大批叛軍集結。此間消息人士稱，叛軍在蘇北之實力，與蘇門答臘中部之叛軍相若。

哈達願意出任首揆 拒共黨入閣為先決條件

與蘇卡諾容共政策歧見仍深

蘇卡諾仍指謂外力干涉印尼內政

【耶加達廿四日合眾社電】今日在耶加達一間學生會議上，哈達稱：「吾人應試圖在印尼目前情勢下，設法避免外國干預印尼政治。」彼並強調：「吾人應保持中立，一面與所有友好國家維持友好關係。」哈達主張政府應採取緩和政策以解決中央政府與革命政府間之糾紛。

【耶加達廿四日合眾社電】消息人士稱：蘇卡諾總統與哈達二人，本月二十日曾舉行一次會談，歷時三小時，但其討論之結果並無補於解決此次危機。印尼前副總統哈達昨曾表示：彼願出任總理，但必須以共黨不參加政府為先決條件。彼並提出解散「民族會議」及取消所謂「指導的民主制度」，哈達與蘇卡諾之間的主要歧見，即在於共黨在印尼國內之地位問題。哈達堅決主張不容許共黨參加政府。

蘇卡諾則拒絕作此讓步，彼並指摘外國干涉，謂外國勢力正在支持印尼叛軍。蘇卡諾今日在耶加達之一項群眾大會上演說，謂印尼之內政問題，不容許任何外國干涉。蘇卡諾並稱：印尼決不能容忍外力干涉。渠謂：印尼人民所能容忍者，乃自行解決之方式，以政治手段對付叛亂。

【耶加達廿四日合眾社電】中央政府今日在耶加達宣佈，已下令對蘇門答臘之叛軍採取強硬手段。

外國對蘇門答臘之任何干預行動，結果可能引起國際衝突，可能導向全面戰爭。外交部發言人告知路透社記者，謂現有各項報導顯示，「印尼革命政府」若干團員曾謀求外國援助及承認，傳達謂「各國從中加以干涉」。哈蘇諾謂：「政府在此時應警告外國，不干預印尼此次內爭之反響，感覺快慰。」

【耶加達廿四日合眾社電】印尼中央政府今日提出警告，謂政府將「根除」叛亂運動，因倘若革命繼續進行下去，則該國可能「四分五裂」。政府發言人哈蘇諾告合眾社記者，謂蘇卡諾總統對中蘇門答臘及北西里伯斯叛亂軍校官所進行之……往印尼。

伊朗王偕后將訪問台灣

【德黑蘭廿四日美聯社電】此間今日公佈：伊朗國王夫婦赴日本訪問時，將至台灣觀光。該佈告未明言國王伉儷此行將先赴日本，抑先赴台灣。

【圖片說明】前英首相邱吉爾，前往法國利維拉之「寶莎別墅」休養。邱氏患肺炎，與支氣管炎，現由其私人醫生莫蘭爵士陪同，……

馬祖海面上空昨又發現共機

外島戰鬥係中共游擊戰策畧

【馬祖廿四日中央社電】廿四日下午三時五十分，距離馬祖四十海里上空，發現不明機四架。三時五十四分，馬祖島上發出空襲警報，全島戒備，至四時十五分，不明機消失後，警報即告解除。

【台北廿四日中央社電】國防部消息：二十三日夜間十時至十時五十分，匪砲擊烈嶼等地，我無損失。

【台北二十四日法新社電】軍事發言人聯合國軍少將對記者稱：外島之海空戰鬥，未必即為中共爆發海峽全面戰事之前奏。外島戰鬥，仍為中共游擊式之戰鬥，是否即將擴至整個沿海區域一節，拒加揣測。

艾克昨日飛返華府

【東京廿四日合眾社電】安塔拉通訊社本日宣稱：印尼武裝部隊參謀長納蘇遜少將，曾告知印尼武裝部隊軍官，謂「將無可能再與叛軍舉行談判」。彼謂：……

星洲政府禁止飛機油運印尼

【新加坡廿四日合眾社電】星洲工商部發言人稱：政府今日起禁止准許飛機油運往印尼。

【亞里桑納州鳳凰市廿四日美聯社電】艾森豪總統結束其在此間之度假後，今日下午飛返華府。

蘇聯在西伯利亞昨試爆氫彈一枚

氫彈類型與去冬試驗者相同

【東京二十四日法新社電】據日本氣象觀測台今日稱：蘇聯昨日下午六時（日本時間），曾在西伯利亞北極洋試驗核子武器。日本各地氣象站昨晚十一時半均測得大氣壓力之不正常狀態，歷時二十分鐘，此一小時後消失。試驗地點相信係在日本以北偏西四北西千公里處，爆炸之氫彈與蘇聯去年十月六日所試驗之氫彈同類型。

【東京二十四日合眾社電】日本中央氣象所星期一稱：蘇聯昨日下午六時許在北極試爆一顆氫彈。該所發言人稱：此次試爆之威力，相信與蘇聯去年十月所炸之試驗相同。

【東京廿四日合眾社電】日本原子能委員會主席今日在記者會中稱：蘇聯昨日試驗一項核子武器，其試驗地點約在日本西北偏北四千公里處。

【華盛頓廿三日合眾社電】美國原子能委員會宣佈：蘇聯已在蘇聯土地內，舉行另一「核子武器試驗」。此一試驗之威力，約等於「一百萬噸至數百萬噸之TNT」，該委員會發表一項聲明，謂「原子能委員會對此次試驗之所在地點，及試爆爆炸者為何物」，……

共黨拒絕交還被刧持南韓機

【板門店廿四日合眾社電】北韓共產軍總部本日拒絕交還被刧持之南韓客機。共方在軍停會中提出要求，謂飛機上所有人員均應送回北韓，始能交還南韓之飛機，並謂此事必須由南北韓直接談判。聯軍代表則拒絕此項要求。

【板門店廿四日合眾社電】軍停會第八十一次會議中，共方要求聯軍在北韓境內之南韓籍乘客及機員，必須在三天之內，予以釋放。……機上人員，均應送回韓國原籍。……

各界舉行祝捷大會

犒獎海戰英雄

【台北廿四日中央社電】全國各界為慶祝海戰中立功的軍艦，已定於廿七日上午舉行慶功大會，屆時全國各界代表將前往致敬，並獻旗。

董顯光定下月返台

傳有辭職說

【台北廿四日法新社電】中國駐美大使董顯光，將於三月間返台述職，此間政府人士透露，董氏辭職之消息。

蘇對印尼內戰首次發表官方反應

【莫斯科廿四日美聯社電】今日莫斯科電台廣播，蘇俄首次官方反應：印尼全國人民均一致支持政府以最強硬手段對付蘇門答臘叛軍。此為蘇俄對印尼事變之第一次反應。

耶加達一報紙指稱東南亞公約國家以武器運往蘇島

【耶加達二十四日法新社電】此間之「寶報」昨敘稱：東南亞公約組織會以武器供給蘇門答臘革命政府。該報稱：蘇島革命軍領袖胡辛中校之代表，月前在新加坡與東南亞公約組織之若干領袖治商武器供應後，東南亞公約組織即以機關槍及高射砲等武器「非法私運至蘇門答臘」。該報指東南亞公約國曾派遣軍事教官至蘇島訓練該叛變集團之軍隊，並稱獲新加坡「海峽時報」日前所刊登之照片一幀，此批照片乃東南亞公約國原屯新加坡而運交蘇島叛軍者。另據「波里塔」報稱：蘇島革命政府已擁有全新高射砲四門，係上月底由英籍貨輪運往蘇島者，刻在蘇島訓練使用高射砲之教官，即係「講英語的白種人」。

布加寧將再函艾森豪對高層會議事提出具體建議

杜卿謂開高層會議關鍵在蘇方

【倫敦廿三日合眾社電】英國首相麥米倫與艾森豪總統今日均已收到蘇聯總理布加寧之另一函件，……

有關於東西方高峯會議之具體建議。……

【華盛頓廿四日路透社電】國務卿杜勒斯今日……

美國務院正式拒絕韓共要求美軍撤退

南韓呼籲廢止休戰協定

【華盛頓廿四日路透社電】美國國務院官員昨日拒絕北韓之要求美軍自南韓撤退。該官員說：中共與北韓所提出之「聯軍撤出南韓」之要求，乃係聯合國方面代表在板門店會談中所提出之「聯軍撤出南韓」之要求，及北韓代表在今日……

【漢城廿四日合眾社電】南韓國會本日通過一項決議案，要求廢止休戰協定。此項決議案經國會一致通過，並將送交政府。……

駐台美軍機構將改組強化協防司令指揮權

竇亦樂將軍昨飛南部某基地

【台北二十四日合眾社電】駐台美軍機構將予改組，中美官方均已證實，該項改組之目的，在強化美軍協防司令部之指揮權。……

【高雄廿四日中央社電】美軍協防司令竇亦樂中將，今日上午十一時十分乘專機飛抵南部某地。……

加緊文化攻勢 美方表示憂慮

中共對東南亞與中東地區

【華盛頓廿四日合眾社電】美國官員稱：中共對東南亞與中東加緊文化攻勢，……

伊朗駐華大使明日抵台呈遞國書

【台北二十四日法新社電】新任伊朗駐華大使阿爾姆，定二十六日自東京來台履新，並向蔣總統呈遞國書。

化妝為何讚德國 荷爾蒙 維他命 營養化 妝品 靚！靚！靚！！ 艷顏霜 Hervi Blo Hautnahrcreme 改造花容 美化玉手 肌膚嫩滑 嫣艷動人

百餘年老牌 行銷滿天下 樂都表

湖上霸 男女游泳水表 Lakemaster 每表均配有原廠保證書
鶯初學轉綠 浮香風樂 得意春 未央飾首推湖 上霸 腕上霸緣常報好 祇時光

先施有限公司 由二月廿三日起 至三月五日止 五十八週年紀念 光顧十元以上 奉贈名貴禮品 光顧品物愈多 贈品愈為優厚 大贈品 大批 好運香烟 吉列刀片 馬爹利拔蘭地 羅便臣菓占 皆力比賽

丹杜達 止咳療肺露 白露仙 香港中華大藥房出品

英國防大臣桑德斯稱
美國在英飛彈基地
設於英倫東岸地區
須兩國政府同意始能使用
將使莫斯科置於飛彈有效射程內

【倫敦廿四日路透社電】英國防部大臣桑德斯，今日在下院宣稱：美國在英火箭飛彈基地，將設立於東岸之東安格利阿、林肯郡及約克郡等地，所有飛彈均分別存儲於少數散於分散地點上，他認爲此係安全計，且不但同意飛彈數量及基地數目與其詳細地址。彼謂：英國與美國所簽訂之協定有關文規定此等飛彈之動用，非得兩國政府之一致同意不可。基地上之職員均由英在軍人員擔任。火箭上所裝置之核子彈頭將由美方負責保管，以免有爆炸危險。彼宣稱：「此種武器之設計，本爲無意外爆發之可能者。」所有飛彈之製造費及特種裝備之費用，均由美方負担，在美受訓之英國人員亦然。英方所分負之基地建設費用約在一千萬鎊左右。一俟英方人員能負責主持基地上之一切任務後，所有各個之飛彈及其他裝備均將移交英國，關於人員之訓練及飛彈之試驗，名義上仍在美國進行，惟英方負責向美國擬請在澳洲之烏麥拉試驗場進行試驗。

桑德斯於答覆質問時宣稱：英國對此集中全力以發展一個比較新穎之飛彈，因而無意自造中程飛彈。彼指出此次所簽定之飛彈基地協定，其有效期間爲五年，在五年以後，雙方均得隨時於六個月前通知廢止。彼於答問時宣稱：「吾人絕無理由假定蘇聯已停止其發展火箭之計劃，假如吾人於此時停止進行此項程序者，將使蘇聯居於大威脅。」

英美簽訂基地協定後
如將來發生戰爭
美飛彈可襲蘇聯

【倫敦廿四日合衆社電】此間定今日下午四時三十分（格林威治時間）發表英美兩國之飛彈基地協定，此項協定將引起工黨議員及共黨份子之熱烈抨擊。工黨議員近日正不斷指摘麥美倫政府之容許美國在英設飛彈及運載核子武器飛機於英國領土上。英國共黨亦利用該協定之不安以勸誘反美宣傳。此等基地設立於英國後，將使莫斯科與其他蘇聯大城市於飛彈射程範圍內。

【倫敦廿四日路透社電】英國已同意以裝配核子彈頭之中距離「雷神」飛彈，供應英國。

【倫敦廿四日路透社電】英國防部大臣桑德斯今日在下院說明英美飛彈基地協定內容時，曾經指出：關於基地上所存飛彈之動用權，由雙方政府臨時作一致之決定，而非操於某人之手。

月談判之協定，將在倫敦方面，引起工黨對英首相麥美倫領導下保守黨政府一連串之抨擊。英工黨各領袖，曾促請對於在英國設此飛彈一事，採取「慢慢進行」之態度，以與一大東西方高階層會議，俾能終止該項軍備競賽，及使到一大步驟成爲不必要。根據該項協定，英國將支付估計有九千萬美元建築該等基地之經費，美國則負責飛彈核子彈頭及發射設備，支付較多費用，其數額并未有透露。每一國對於實際發射飛彈，將有實際之否決權。

美法正在磋商訂立同樣協定

【倫敦廿四日合衆社電】英美兩國政府今日公佈之協定，於下午三時三十分公佈。關於在英國境內設立飛彈基地之協定，英國與美國政府，此等基地完成後，即可與英國之領土飛彈發射之，由任何大城市之距離以內。英國與美國政府之特許，在一星期六日，由英大使與國務卿杜勒斯簽訂。美國與北大西洋公約國家，英國與其他盟國之飛彈基地協定，地方之一致同意，此等基地，可能於北大西洋公約組織國家中設立。

【倫敦廿四日合衆社電】據本日消息：英國技術人員將赴美國接受訓練，使彼等能使用此等飛彈。英國本土之六十枚「雷神」飛彈，一千五百哩射程之飛彈，將由英方人員操縱，但在此期間，英國政府須與美國政府協商。關於發射飛彈之規定，消息人士稱：此項協定之細則，在此間尚未正式公佈。據悉：英國將以六十枚飛彈配置於四個基地。

中程飛彈之「雷神」式協定之條款，該四個基地，將由英國軍事人員所管理。此間官員稱：美國將派出四個基地，三個在英格蘭，一個在蘇格蘭，有關各官員均爲初步計劃。

【巴黎廿四日美聯社電】美國特別使節墨菲今日在巴黎晤法國當局，與法外長比奈會談，討論突尼斯與法國間之爭端。

商討調停法突爭端
墨菲抵巴黎
會談後即赴突尼斯

【巴黎廿四日美聯社電】美國特別使節墨菲，今日抵此間，將與法國當局會商，以便調解法突爭執。墨菲將於此間與法外長比奈會談，然後赴突尼斯與布吉巴總統會商。美英兩國曾提出斡旋，以期解決法突之糾紛。法國總理蓋拉德，將先與墨菲會談，法國之外交部長比奈將參加會談。

【突尼斯廿四日路透社電】美國特使墨菲，將於週末抵達此間，與突尼斯總統布吉巴會談，以調解法突爭執。

馬來國防部長
赴泰商討剿共

【吉隆坡廿四日路透社電】馬來亞國防部長及邊境警察官員，本日飛抵曼谷，將在泰國與泰國官員舉行各項會談。渠在抵達前，曾對記者表示：將與泰國商討有關兩國邊境反共軍事行動有關問題。渠謂：估計在邊境地區約有共黨恐怖份子五百人。根據馬來亞及泰國政府在馬來亞於去年八月卅一日宣佈獨立以前所締結之一項協定，馬來亞警察部隊，可能深入泰國土地內二十哩作戰，但馬來亞警察巡邏隊，在此等軍事行動中，必須由泰國警察陪伴。

對與中共貿易問題
日本執政黨當局
現發生嚴重分歧

內部高級領導當局之嚴重分歧，主張與中共來往之一派，以類似外交官之身份者，為該黨政治研究委員會主席三木武夫，反對者則爲該黨副總裁大野伴睦及外交政策研究委員會主席前首相蘆田均等。三木武夫昨在名古屋謂：該黨內雖有若干派系反對，但渠相信，貿易界代表團此次定可與中共締結協定。該黨之其他派系人士今日則謂：貿易界代表團將在北平與中共展開之貿易協定談判，未可樂觀。代表團團長池田正之輔保証未來協定不得有代表團正式交換貿易代表團之約定，並曾要求彼等將代表團日後在北平中共當局，將不得成爲中共在日從事政治活動之大本營。昨日與首相岸信介舉行會談之自由民主黨領袖，包括副總裁大野伴睦，幹事長川島正次郎，及前首相蘆田均領導之自由民主黨外交政策研究委員會全體委員等，均曾要求池田注意：㈠備忘錄草案內有關貿易代表團及其團員須受駐在國刑事裁判權制裁之條文，猶同不須考慮將來可能引起糾紛。㈡應刪掉代表團團長人數以辯公所需要之若少人數爲限。㈢必須明文規定代表團人數應以辦公所需要之若少人數爲限。

埃叙所組聯邦
獲十五國承認
也門是否參加猶疑不決
英不致處承認問題

【開羅二十四日泛亞社電】官方宣佈：截至二十二日止已有十五國承認阿聯合共和國，包括蘇聯、保加利亞、波蘭、阿爾巴尼亞、捷克、瑞典、瑞士及羅馬尼亞等國。聯合共和國外交部，已收到該十五國駐此使節轉達各該國之承認照會。

【開羅二十三日美聯社電】印尼本日正式承認新成立之阿聯合共和國。

【開羅二十三日美聯社電】據消息可靠人士今日報導：埃及總統納塞，將加阿聯合共和國，也門參加阿聯合共和國。

【開羅二十四日泛亞社電】也門國王阿默德猶疑不決，也門皇儲巴德爾一週前由此間返國，擬有與埃及領袖舉行通車會議並確定之加盟協定草案。

【倫敦廿四日美聯社電】英外交部發言人稱：英國對阿聯合共和國是否給予承認，目前仍在考慮中。

日本再度刷新
駐外使節陣容

【東京廿四日泛亞社電】接近外務省人士今日謂：政府當局已開始展開第二次大規模調整駐外使節之計劃，以加強對東南亞國家之關係，共賴法

之一，爲將現任歐洲之外交使節調往東南亞，另一即改聘經濟界人士擔任外交使節，將任駐義大使太田一郎，現任駐伊朗大使小田久就將調任外務次官，前東京銀行總裁崛江雄彥則將出任駐澳大使，現任駐澳大使鈴木九萬，則將調任駐義大使。

【東京廿四日泛亞社電】日外相藤山愛一郎今日任命前東京銀行總裁崛江雄彥爲駐澳洲大使，以塡補鈴木九萬之遺缺。鈴木已調爲駐義大使。

【東京廿四日泛亞社電】日本在民間貿易界與中共簽署新協定一事，已造成該黨私人貿易代表團中之分歧，以及使方交換

泰前參謀總長
乃德因病逝世

【曼谷廿四日泛亞社電】曾被政變時代之泰國內政部次長乃德上將逝世，昨日因癌病不治逝世，乃德過去曾任國防部參謀長。

呼籲促進中德關係
德議員訪華後
盛讚我國軍政進步

【波昂廿四日中央社專電】西德國會議員中德協會會長馬尤尼卡已接受四項邀請，就近訪問中國，並於返國之行中發表四大廣播，他將向法

蘭克福及杜塞爾夫兩會就我國、附於斯圖加特與保險業團體擬演講，此外尚有數十個其他團體，提出邀請，在與馬尤尼卡接洽。除了這些演說，若干西德主要定期刊物，也紛紛邀請馬尤尼卡撰稿報導他的訪華印象。馳名的週刊「法蘭克福畫報」就曾向馬尤尼卡徵稿。西德衆院副議長耶格，他曾和馬尤尼卡一同訪問中華民國，歸國後亦被紛紛要求講演或撰稿報導中國近況，他都被可能接受這些邀約，但日前他依然於與此間政界人物作私人會談的關係。西德國會議員防務團的其他國會議員，自返國後，也都曾和西德各報撰稿對於訪華經過有生動的報導。西德人士已經自國會議員訪華以前而對自由中國關切日增。報刊主編也熱切徵求關於中國情況的報導。迄今爲止，每個遊訪的防務團員，都曾上人人都曾靈驗自由中國的強大軍力、有效能的政府以及繁榮的經濟。他們多曾籲請西德當局，儘速促進與中華民國政府及人民的廣大文化與經濟關係。

德人關切我國情況

「眞理報」又施恫嚇稱
蘇軍有遠程飛彈
能射至任何地區
克魯契夫謂蘇有可怖武器

【倫敦廿四日路透社電】蘇聯共黨喉舌「眞理報」今日著論，蘇聯武裝部隊已有遠射程火箭之裝備，能將氫彈頭送至地面上任何地點。莫斯科電台今日引述該報社論，指摘帝國主義國家之統治階級目前仍悍然不顧一切，繼續進行非對蘇軍備計劃，以致世界緊張形勢無從緩和。

【莫斯科廿四日合衆社電】蘇共首領克魯契夫昨夜宣稱：紅軍擁有極可怖之武器，他並未特別發表所稱之紀念。蘇共頭等領袖均出席參加昨夜克姆林宮之集其使用。此爲彼在克姆林宮慶祝紅軍成立四十週年紀念會中所發表者。蘇國防部長馬林諾夫斯基與其

美國報人試玩中國樂器

美國報人一批，於環遊世界途中行抵台北，圖示渠等參觀台北市一所音樂學校時，七人試玩中國樂器之情形。（泛亞社）

緬共集體投降
繳出大批武器

【仰光廿四日泛亞社電】緬政府今日宣佈：本月廿一日在伊洛瓦底江西阿拉干區安市投降之緬共五百名，曾繳出大批武器，由國防部稱：計有槍廿三挺、二吋口徑迫砲三門，日本野戰砲一門，三吋口徑白朗寧槍一挺，卡賓槍四支，迴旋手槍十六支，手榴彈一百七十、炸藥數七〇，子彈七九四五發及其他小型槍械。

【巴爾貝克二十日泛亞社電】伯爾尼十四日美聯社電：瑞士政府已於本日正式宣佈承認埃及與叙利亞之聯合共和國。吾人無外交關係。在一九五六年英法聯軍進攻蘇彝士運河時，叙利亞與英宣佈絕交。伯國正式承認聯合之阿拉伯共和國。

【波昂廿四日美聯社電】西德政府今日宣佈：正式承認聯合之阿拉伯共和國。波昂原與埃及及叙利亞之公使館，並於

法國展出新款春夏女服

巴黎市克麗斯汀·狄奧爾時裝店展出新款春夏女服。圖爲一襲短裙晚禮服，以黑色絲綢製成，前面釘蝴蝶結七個。（美聯社）

會，紅場上施放禮炮，彩色禮炮燦然照耀，紅軍節日所舉行之慶祝大會，參加者數千人，均以熱烈掌聲爲之。蘇聯元帥朱可夫今日未出席。會議中宣布：將永久在莫斯科。渠稱：「蘇聯現在所有之武器，乃係原子與氫彈武器，而此種武器之目的，在於保衛和平。」

杜尼斯警告國會
須進行互惠貿易
否則將危及美人

【華盛頓廿四日合衆社電】杜尼斯國務卿今日向國會提出警告，謂倘總統所提出延長互惠貿易協定之請求失敗，將會危及每一個美國人。渠認爲在經濟上極端進步的國家，都可能敵對人，勢將使彼等相信美國安全，甚至使美國在國際事務上陷入不利的地位。杜尼斯於參院財政委員會作證時稱：「幾乎每一項美國家政策都有其利害。在貿易方面，受害者之貢獻，乃受益者之責任。」渠又謂：「倘美國對其國際貿易作出此種限制，則世界自由國家將會轉向蘇聯求取援助。渠在歐洲經濟及軍事上保衛人之歸宿。」

渠續稱：「蘇聯共產主義者之目的，在於使美國孤立。然而，有效的自由世界經濟，與吾人貿易，可能成爲抗拒共黨宰制之有效武器。」

【華盛頓廿四日合衆社電】參議員艾倫德斯稱：渠支持延長五年互惠貿易協定，並謂：渠贊成總統之建議。

英艦駛南中國海
作一週軍事演習

【新加坡廿四日路透社電】英國遠東艦隊之一個特混艦隊，今日由新加坡啓程開往南中國海，參加英國巡洋艦「紐卡斯特」號及「錫蘭」號，驅逐艦「卡佛利」號，「克勞」號，及澳洲驅逐艦「航海者」號，作一週之軍事演習。

【馬尼剌廿四日泛亞社電】菲律賓商務部長今日表示：該國希望能夠進口一批白米，以應糧荒。

三人代表團，昨夜自香港飛抵菲國與菲南部菲律賓商會之邀請，接受商会之建議，以泰米三萬五千噸，稱米七千噸及「其他來源」之白米八千噸，以供應菲國。共五萬噸，其中一部份將交換菲律賓部分產品。

阿根廷選舉揭曉
佛朗第茲當選總統
培隆謂此係彼號召結果

【布宜諾斯艾利斯二十四日美聯社電】左翼知識份子佛朗第茲以壓倒多數擊敗巴爾賓及其他競選者九人，當選阿根廷大選中當選總統，現已在阿根廷總統培隆之支持，渠係以激進黨（名爲急進黨）之左翼與右翼代表的身份出現。佛氏兩國當選者一九五二年巴氏爲阿國右翼，佛氏爲阿國左翼。培隆認爲此選舉結果之對手，去年十三日於流亡十年來首次舉行自由選舉，佛

【布宜諾斯艾利斯廿四日路透社電】阿根廷總統當選人佛朗第茲，今日宣佈：將於本年一月一日起，在美國作短期訪問，並爲外相之嘉賓。

【多明尼加共和國京城廿四日路透社電】前阿根廷總統培隆，今日謂阿根廷選舉之結果，全國恢復和平之開始。渠對其支持者極表滿意，謂：「吾人並未有放棄其最高理想。」但渠對其返國一事，則避而未談。

韓總理下月底
應邀訪問英國

【倫敦二十三日美聯社電】韓國內閣總理卞榮泰，將於三月底訪問英國，爲期三日，渠於本年三月三十一日至四月二日之間英國政府之嘉賓。此行將爲英國作正式訪問。

人代表團抵達時，菲工商部長赫南代斯曾往機場迎接，並發表談話稱：「目前菲律賓正在設法與泰國交易。」渠又謂：「三人代表團之來此，係爲解決何種問題，尚未能決定。但白米價格如何「低廉」，渠極力說明此點。」

土耳其國會議員
辯論中發生鬥毆

【伊斯坦布爾廿四日路透社電】土耳其國會，今日開會辯論關於宗教與世俗之問題時，有二百名議員發生鬥毆事情，結果有數人受傷。國會中因此事休會十五分鐘。

美陸軍下月底前
將放第二顆衛星
重達五百磅裝極精密儀器

【佛羅里達州卡納維拉爾廿四日路透社電】美陸軍今年內發射之人造衛星，將仍採用「探險者」式飛彈，但將在下月底前發射第二枚人造衛星，預期將於一月卅一日放射之第一號「探險者」衛星相同。渠稱：「美陸軍計劃將於下月初在一枚「探險者」衛星發射器，上載進步之儀器。」

【布宜諾斯艾利斯二十四日美聯社電】美陸軍重五百磅或近五百磅之人造衛星，擬射入太空，環繞地球飛行，並繞之人造衛星，將使用一月三十一日美陸軍，同時在一月三十一日發射成功之「探險者」衛星，該衛星重八十磅。以「探險者」爲名，其火箭合計重量爲三十磅。美陸軍今秋發射之衛星，較大之衛星，以現日形式之木星C火箭發射，不會遭遇飛彈。

【多明尼加廿四日美聯社電】阿根廷總統當選人佛朗第茲之美國友人，昨日稱：阿根廷總統當選人佛朗第茲，一俟其正式任職後，即將接受美國之邀請，赴美訪問。渠並保證：將致力於阿根廷大選之結果，並稱此係阿根廷一九五五年被逐出阿國之前總統培隆之支持者之號召結果。

韓友好代表團
訪問亞洲各地

【漢城廿四日路透社電】由二百七十三位韓國人組成之一個親善團體，將於三月間訪問南越、泰國、菲律賓、香港、台灣及日本等地。該代表團于二月廿二日在仁川乘艦出發。

南國拒絕
貝凡入境

【伯爾格萊德廿四日路透社電】南斯拉夫政府今日對英國工黨國會議員貝凡之入境，請求表示拒絕，其中一位代表團，並謂：將於三月中旬前往訪問南斯拉夫。

緬總理宇努
取消訪問南美

【波昂廿三日合衆社電】阿富汗國王查希爾今日宣佈：由於本年度國內事務之繁忙，已將本年度內之訪問南美之旅行取消。原定擬於本年內訪問美、智利、巴西、秘魯、烏拉圭及巴拉圭等六國。

世界銀行總裁
對此極感興趣

【華盛頓廿四日美聯社電】世界銀行總裁布拉克，對設立一個以低廉利息長期貸款之新國際機構之計劃，表示感到「興趣」，認爲值得進一步研究。參議員孟隆尼（民主黨）之提議，係以設立一個國際發展協會作爲世界銀行之附屬機構，以便貸款給予落後國家。

將於星期一向參院外交委員會提出，並在國際發展協會設立一個所謂「國際發展協會」，與世界銀行有關，但將與世界銀行之業務，分開處理。

英國通商
商貿易問題

【北平二十四日路透社電】英國工商業界代表團，本日抵達北平，與中共「貿易」官員舉行貿易會談。

村婦一週生兩次
喜獲兩女與一男

【巴格達廿四日美聯社電】此間一醫師宣稱：巴格達附近一村婦，於一星期內生產兩次。第一次係在家中生產一女嬰，當時並未發現腹中尚有胎兒，入醫院診斷。二日後，她復感到腹部劇痛，經檢查後又生產一男一女。該婦現年二十八歲，生第一胎後，醫生謂：此種情形雖屬罕見，但並非不可能。

駕車太快撞死人
加利格蘭遊蘇聯

【南卡羅來納州哥倫比亞廿四日合衆社電】南卡羅來納州格林維爾一汽車昨日在高速公路上撞死兩人。死者爲馬卡那州人，係迎面駛來之汽車，上段乘坐一男，北卡羅來納州人。

世界花絮

【羅馬廿三日合衆社電】埃及遜王法魯克被此間著名之珠寶商店控告不能清付兩個「非常貴重」珠寶，已向該行購買此兩個珠寶飾物之價款（約數千萬里拉），則迄未付清，但其餘之價款於較早時間通知數則官稱：一九五二年遜位後，此兩項珠寶價款之責任，係由埃及新政府所擔負，故法魯克不負欠付價款之責任。

【莫斯科廿三日合衆社電】美國影星加利格蘭，及其妻子明星貝蒂夫婦，日前抵此，爲作一禮拜之觀光，曾參觀克姆林宮，將在莫斯科逗留五日。加利格蘭之影片在此上映，並不受歡迎。渠稱：「此間的群衆甚好，在我一生之中，其愉快有如此之事。」

普魯士之佛烈大帝遺物。珠寶商行代表人布加利，控告法魯克在位時購買此一期假款，但已清付兩個「非常貴」珠寶。

事決庭。此兩個珠寶商行，控告埃及遜王法魯克於民事法庭。

太平戲院 環球 北河 好萊塢 油麻地 九龍城 長樂 今天映 四聯映 天 芳艷芬 何非凡 新馬師曾 黃千歲 喜滿人間福滿堂 芳艷芬何非凡 新馬師曾 芳姐分飾姊妹兩角 同場演出 芳姐掛帥 老將軍大打北派 好戲連場 人人讚好 大戲 夠味 好戲

美國防弱點和補救方法
（上）　廊人節譯

研究美國國防實力的蘭金斯大學、密逸根大學和洛克菲拉三個報告書，最近已先後揭露完成，它們對美國國防部報告書的約翰生博士在一月三十一日「美國新聞與世界報導」週刊所發表的一篇談話，對美蘇雙方現有的實力，有詳細比較。——譯者

在過去兩年的大部分時間，霍金斯大學的作戰研究所擔任作戰研究所爲美國防衞部之約，曾經研究過抵禦蘇俄飛機和飛彈的美國防禦問題。在這個機密的蓋塔報告書和比較晉通的洛克斐勒報告書（現在已公布了）的主要根據之一。作戰研究所報告書是最機密一類的文件，現在摘引出一般人的注意。

作戰研究所是什麼？它怎樣進行工作？它斷定美國防務弱點的結論是怎樣得來的呢？在不洩漏軍事秘密的範圍內，可以作如下的說明：

新奇的科學研究方法

作戰研究所是霍金斯大學在一九四八年所設立的一個機構，任務是對軍事問題從事科學的分析。所聘的研究員包括生物學家、化學家、經濟學家、工程師、歷史家、物理學家、心理學家、社會學家等。這一類和其他的科學家們，協同武裝部隊的高級軍官，研究特殊的問題。

關於美國在飛彈時代的防務問題，作戰研究所應用一種名喚「假戰」的技術推測得來的。這種技術的應用方法如下：

首先把一切已知和估定的蘇俄武力狀況（如轟炸機的數目、速率和升高力之類），供給於一個巨大的電腦，這電腦是一部極繁複的高速計算機。其次把關於美國已有或在計劃中的防務資料——如分布於美國各大城市的尼克·阿雅克斯式飛彈（即對飛機的導向飛彈）的瞄準能力、發射速率和破壞能力——提供於這計算機。然後，又向這計算機說明蘇俄空襲採用的法則。這計算機於是「打」這一仗，而且判斷誰勝誰敗。因爲在實際的戰役，機會是勝敗因素的一部分，所以每一個戰役都由計算機「打」好幾十次，才得到一個平均的效果。環境是可以改變的，所以這些戰役要再「打」一番，才能看出其中一方改良戰術，或改良武器，會有什麼後果。

這個電腦在很多個月以來，都是工作不輟的，而且每天工作二十四小時，把作戰研究所提供的無量數資料消化無遺。打過的假戰役，包括用人駕駛的轟炸機、飛彈和潛艇的攻，而且打了又打，次數不可勝計。

研究的結論，是指出美國防務的弱點和建議補救的辦法。

約翰生的談話

這一項研究由作戰研究所所長約翰生博士主持。約翰生是美國最熟悉蘇俄武器攻擊情形的人。他最近在「美國新聞與世界報導」週刊的會議室發表下列一篇談話：

我們的作戰研究所最近完成一個研究工作，是檢討用來抵禦各式蘇俄武器攻擊的美國防務，以現在而論，美國的防務不大良好，如果蘇俄的攻擊在目前發生，我們所採取的行動來決定，美國防務的形勢是惡化的，不是好轉的。一部份的原因是由於蘇俄新武器的迅速發展，一部份的原因是由於蘇俄在技術上和經濟上都有能力來建立高度的防務，能抵禦俄人或我們今日所能想像到的攻方法的。

美國防務的弱點

假如俄人在今日發動攻擊的話，他們用來攻擊的主要武器，是遠程的用人駕駛的轟炸機和由潛艇發射的飛彈——大約是一百架以上。

我們的防務是否足以抵禦蘇俄轟炸機和潛艇的攻擊呢？我們的防務還是不够的。現在我們所擁有的武器，他們所能發動的攻擊規模的大小，我們的防空是很完善的。我不以爲我們的防務還是不够的。問題不是我們所擁有武器的數量的多寡，而是我們的防衞性武器是否有效。在我們的防務裏，我（約翰生自稱，下同）的判斷，現在我們所有的防空武器，美國的防空能力是不够的。特別是雖以應付來自海面的飛彈。

如果要知道充足的國防需要些什麼，就一定要計算一下俄人在將來的攻擊能力的大小。我們的國防，我們一定要計算蘇俄的轟炸機和他們的潛艇和飛彈的數目。這樣做，才能知道我們一個合理的數目。我們就可以花費一筆較他們爲少的經費來應付他們了。

蘇俄現有的飛機和潛艇

俄人現在所有的飛機，有足以摧毀我國國防空軍基地一大部分的能力。在我之，他們的大部分飛機

俄人現在已有轟炸機一百架以上，他們現在的飛機生產很大，如果繼續生產幾年，他們就會有一千架的遠程轟炸機——能從蘇俄國境飛到美國了。

我們已經知道他們現有的潛艇約爲六百艘或多些。我們又知道他們有低於音速的飛彈，時速不及六百英里。這些飛彈不能在水面下發射。

他們是否有足與我們的拴腳式飛彈（時速五百五十英里的遠洲飛彈）相比擬的飛彈，我們却沒有可靠的情報。我們在很多事例中，祇是用類推的方法來估計。我們知道他們在技術能力。他們在飛彈技術方面，就是他們也要從水面下發射的飛彈，大致超越了我們兩年，所以他們有這能力，然而我們未能確知的重要問題，是他們已經了多少這種飛彈。

俄人如果在目前進攻美國，他們可以派出幾百架轟炸機和五十艘潛艇，來攻擊我們。這數目已足用有餘了。我們沒有理由可以假設這些飛機和潛艇不能經過我們的防線。如果他們在目前進攻我們，我們的推測，飛機和潛艇在短時內可以毀滅我們現有的防線。

我們的戰略空軍基地爲主要攻擊目標，然而我們沒有理由斷定他們不會同時瞄準一部分攻擊能力，來殺死二、三千萬美國人民和摧毀美國經濟的百分之十、二十。

（未完）

社論　略論反共與民主

——從某些言論中所引起的感覺

最近有一些「民主鬥士」們似乎很想在毛賊之後大舉向官局作「政治攻勢」或「宣傳攻勢」，他們的中心口號是：要求政府民主。對於此，我們認為正是民主國裡應有的現象。這種現象，求之於極權獨裁國裡是不可見的。即使有，也只是在「大放大鳴」之後變了不放不鳴。

我們首先一個感覺是：當權者必須有諍人，近代民主政治，尤少不了反對派。祇要對方是出於善意諍議，當權者自當虛心接受，這才見得是民主的風度。就算是屬於橫謗，跡近誹謗，然「他山之石，可以攻玉」，並且，誠如周代召公說的：「防民之口，甚於防川」，以此作為自修之資，亦未嘗沒有好處。

其次，我們的感想是：為政者要做到「每人而悅之」，事實上是「日亦不足」。況當艱難之會，凡百措施，當權者有當權者的困難，一般人也有一般人的憤激，共待是阿附諛，自是難免之事。此外也許有若干失意者，無聊者，熱中者，從中鼓浪為幻，以遂其私圖，在大變局中，此亦極尋常之事，不足為怪，更不足為慮。

更有一個感覺：在今日自由中國反共救國陣營中而發生政見實施上的矛盾，我們不會認為便足以自亂步伐，自相抵消，反之，我們讀足以見到自由中國的局勢已經安定了，進步了，前途大有希望了。為甚麼？我們可以回憶過去，當中樞播遷台灣之際，所有的就是危疑震撼，於是不少平時以政見自期，以言論自任之士，向共投靠者向共投靠，濟濟海外者擠擠海外，辯口結舌者辯口結舌，要他們去台灣受共一官半職吧，敬謝不敏，要他們作公開活動吧，彼一時也，此一時也，此一時以無動為大。揣此難怪，人情都會為自身問題而考慮的。可是，由於台灣局面的好轉，情形漸漸不同了。過去，我們只找「民主鬥士」而有共匪毛賊為之叛，現在則「民主鬥士」多如牛毛了。過去，敢於公開反共的人，似乎並不多，現在則不但敢，而且要想做共反共的領導者了。過去，怕被拉入反共的政治機構裡，現在則要爭取反共政治機構的權力了。過去，一心想作海外寓公，安全第一，現在，則要講共「返國服務」條件了。這就是說，自由中國有了前途，反共事業有了前途，因而攬政治者也認為自己有了前途，從某一角度看來，不是一個好現象嗎？

在這一個好現象當中，我們認為自由中國當權者，自應更加拿出積極精神來，去看待一切的評言甚至謗議。在積極的意義之下，這些評言或謗議，正是一種直接間接的助力，相反往往可以相成，這一點，尤其在民主制度中應有的觀念。這九年來，自由中國各方面的成就，並不是偶然的，也絕不會為流言蜚語所貶損的，現在既然成了一個被重視的中心，自應加倍努力，以事實的表現來答覆一切的非難與疑惑。

即如：有人抨擊政治不民主化，軍隊不國家化，國民黨違憲，這是非實問題，當權者最好的辯護，當不是雄辯的言詞，而是從檢討改正中拿出事實來。同時，什麼才是民主化，國家化？過去所訂的憲法是否有問題？如何才謂之遵守？我們認為抨擊者與辯護者都不應只靠主觀，而應從現實的客觀事實來一個虛心的研討。我們不能說抨擊者沒有過當的要求，也不能說當權者沒有失誤的作法。兩年前政府首腦也曾決定了宣布了舉行一次各黨派各方面人士的反共救國會議，這一個會議，當可以求得上述諸基本問題的共同結論，而消除那些過當或失誤。但可惜這一決定不知如何卻胎死腹中，因而諸基本問題未能通過廣大意見而確立，自難免有人藉口，有人懷疑，有人不滿，有人多生枝節，也有人指摘「國民黨關門主義」。這一節，特別是今日當權者所宜考慮的。

此外，我們得讀在美國的張君勱先生最近所發表「香港流亡之民主門士」一文，其中說「大陸失守後，是家無依無靠，亦不去台灣要求一官半職，且在虎口之旁，高呼自由民主，此種人比之晉之祖逖王導，宋之李綱朱子輩，可謂有過之無不及。何也？彼等尚在本國領土上呼號救國，今則在異國主權之下，耐飢耐苦，且負起直言侃侃之責任，真正是夠格的黃帝子孫。」我們贊同張先生的話，我們也想到張先生也許會這樣想：所謂「民主門士」，是「反共的民主門士」，不是買空賣空攬政治的「門士」。也不僅會向台灣「高呼自由民主」，而且會向共黨爭自由民主，最要緊的還是向毛帮統治爭自由民主。晉之祖逖，不僅會擊楫中流，高呼「不濟中原而渡此江者，有如此水」，而且會自誓統兵北伐，殺賊立功。宋之李綱，不僅會反對和議投降，而且會保衛東京，打擊金兵。餘之王導，不僅能向元帝進言，而且能挺身當危難，安定大局。朱子亦不僅注疏講學，而且歷仕高、孝、光、寧四朝，作政治獻替。則張先生想像中的「民主門士」，當不僅是身居異國，「直言侃侃」而已。至於香港雖則「在異國主權之下」，尚有言論自由，有如張先生所在的美國一般，所以，如果僅在香港「高呼自由民主」，便是「民主門士」，消倒是易辦得很。

我們還要說的，最近有人提倡「不合作運動」（包括對現自由中國當局）和「各行其是」。我們不想討論這兩個口號，只要無害於反共大前提，而又有他們「作」的力量，有他們「是」的行法，則正如楚漢之爭，「先入關者王之」。誰有利於反共救國事業，誰有辦法去反共，誰有真實的表現，既不顧團結一致，強同亦屬無益。不過，事實共鐵一般的，我們也深望這兩個動人的口號不致為事實所否定。同時，我們也深望真正反共救國的「門士」們，只要自己能夠努力爭取廣大群眾的合作，正不必怕什麼人不合作，只要自己所行者為是，也不必怕什麼人自以為是。

最後，我們要說的，時至今日，自由中國的基礎已經奠定，中國人心的趨嚮，亦告確定，只需沿此積極奮鬥下去，小小矛盾是不成問題的。

大陸各地賭風熾盛

中共謂以城市及工礦區最嚴重

「工人日報」指出影響職工生產

【本報特訊】大陸各地，近數月來賭博之風甚熾，不但三五成群聚賭，且有人設賭開設賭局，招引大批人聚賭。賭博之風以城市及工礦區為最嚴重，特別是工礦區，由於職工大批心情沉悶、消極，致賭博特別流行。二月十日中共「工人日報」在消息中，亦指出工礦區賭博之風大熾，并謂：「入冬以來，各地廠礦保衛組織和公安機關在職工群眾協助下，先後破獲了一批賭博案件。」該報并以「狠抓賭博惡習」為題之新論，謂「賭博行為已嚴重影響了一些職工的生產、家庭生活和身心健康，有些職工因賭博而墮落成為罪犯」。

[illegible]

上海今年春節甚蕭條

工人被迫照常開工故怨聲載道

市民經濟困難街道上行人稀少

【本報特訊】上海市今年春節情形至為蕭條，一般市民因經濟困難，大多對於春節冷淡處之，以致新年中街道行人稀少，外出遊樂者甚少，非但一般市民如此，即一般工人亦因被迫照常開工，怨聲載道。[illegible]

粵德慶縣反共志士

談留等四人被殺

另談金中等五名被判無期徒刑

【中央社訊】二月十五日粵共在德慶縣屠殺了談留、談郁文、鄧錦廣、談國泉四名反共志士；另外，談金中、徐灼同、談留文、談德安五人則被判無期徒刑。

據中共的「南方日報」報道說：「他們九人以談留為首，於去年六月，組織「中國自由救國軍」。曾計劃於去年十月十四日在德慶縣悅城鄉舉行武裝暴動，目的是：攻打區、鄉人民委員會，殺害幹部，分別搶劫銀行、供銷社，劫獄，奪取看守所槍枝，釋放在押人犯來擴大反革命隊伍，以便向縣公安局、兵役局等單位猖狂攻擊，然後上山。」

組織渙散

上海中共「青年團」

已不能起領導作用

團員思想腐化墮落

【中央社訊】上海中共「青年團」近對組織及思想等工作所存在的問題，作了一個全面性的檢討。在檢討中，除了暴露上海市共「青年團」的員普遍有腐化墮落的情況，及幹部情緒消極抗拒與外，還揭發了不少「團」的分支組織陷於癱瘓狀態，已不能起領導作用，充分說明中共偽政權已到了腐爛分崩的地步。[illegible]

立法院復會側記

本報駐台記者戴綸

【本報台北通訊】立法院第二十一會期已於二月二十一日正式復會開議，由於那天正是舊曆正月初四日，許多住在台北以外的立委都未趕來台北開會，所以立院首次會出席的人數尚不及三百人，而過去各會期首次開議之日，往往都可出席四百餘人，甚至超過五百人（目前已報到的立委為五百一十人）。

這次開議與立院過去歷次復會時，有兩點不同：㈠此次復會正是正月初四，在報告施政前，先代表立委們「新年團拜」，[illegible]

[illegible]

無米過春節妻啼子哭

邕寧三家農民同自殺

造成十五人死亡大慘劇

【大道社訊】廣西邕寧縣農民，因無米過年，不堪妻啼子哭，[illegible]

檳榔嶼有人主張

禁止抽香烟

謂烟係「自殺的奢侈品」

【本報新加坡航訊】[illegible]

泰國清邁府一帶

白光掠過高空

隨即發生爆炸

各方紛猜疑不知係何怪物

【本報曼谷航訊】據清邁府十一日消息：本府東南面的天空，於本月九日傍晚六時左右，發現一道長約一公尺的光芒，掠過天空，隨即發生爆炸，[illegible]

泰國竊賊斗胆

盜取皇宮金飾

【本報曼谷航訊】二十日晚十一時律實警局值日警官乃威勝警少尉，以電話向偵緝總部請求派出警備車緝捕盜賊潛入皇宮內財物之歹徒，偵緝總部當局接獲上述報告後，立刻用無綫電通告在外巡邏之各綫警備車執行任務，但迄未能將歹徒弋獲。

據警長乃威勝警少尉及皇宮警衛局警長至現場調查，得悉被盜竊之財物，計有六綫重金鍊一條（六百銖），金戒指一隻（二百五十銖），白銀二袋（一袋千銖，又一袋一千四百銖），總共損失達三千一百五十銖。上述財物是皇上御物，抑是官方財物，如正在警方人員調查之中。

董顯光在美發表演說

貶抑佛釋道三教

立委提質詢斥董氏荒謬

[illegible]

謝輝 醫藥 皮膚瘡科 顏面皮膚 瘡科
尹國良 外科專門 皮膚科
工商日報 分類廣告 大字三元 小字一元 每段九角
鄒林氏 內科聖手 體弱久咳氣喘
崔玉英 婦科
梁舜華 婦科
李冰妍 婦科
余鳳智 大佛醫社
婦科
眼耳鼻喉 蔡德芬
痔瘻 葉柏衡 七代專醫
陳素卿 婦科
印度老牌

布爾傑伯是這樣的一個人

由於法國飛機炸了尤舍夫村，突尼西亞的總統布爾傑伯成了全世界的新聞人物。

布爾傑伯於一九〇三年八月三日生於古代的迦太基的莫納斯太爾。[illegible]

布爾傑伯於一九三四年開始作政治活動，[illegible]

[illegible]（東）

突總統無意讓步

要求法駐軍全部撤出

願將比薩特海軍基地交北大西洋公約組織使用，但堅決拒絕投降蘇俄，希望英國採取行動。

·駐炎譯·

[illegible]

國際剪影

[illegible]

法空襲一條小村落　竟遭遇空前尷尬局面

它的後果，還非始料所及，它現在如何應付突尼西亞總統與阿爾及利亞戰爭，亦束手無策。

[illegible]

（斐歐）

歐洲最盛大舞會

今季冬天，整個歐洲都沉浸在歡樂的氣氛裡。[illegible]

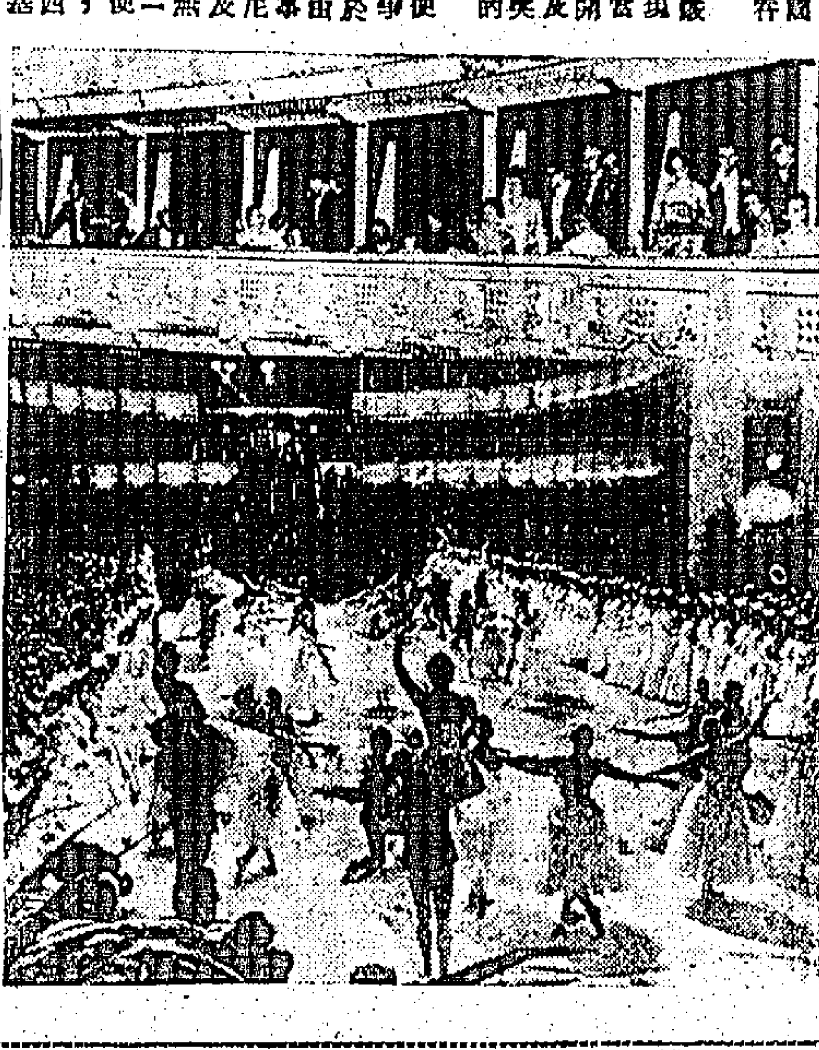

你知道：美國每天出版的日報有多少份？印尼局勢的變化現發展為怎樣？

[illegible]

答案

[illegible]

一週時事測驗

·辛文通·

你知道：埃及蘇丹兩國發生了怎樣糾紛？葛量洪爵士怎樣看香港的前途？？

工商日報 分類廣告

招生　兒童鋼琴

平正會計

出讓

住食佳音

鋪位廉讓

出售

寫字樓

尖沙咀

青山道

北角英皇道

南洋紗廠原址 大昌

海景大廈 全部完成即可入伙

統一大廈 二萬餘元分層出售

華僑大廈 全部完成快將入伙 優待華僑特價九折

花園洋房 分層出售即將落成

僑豐 華人行三〇一室 電話：二二〇六二〇〇〇五

永生公司新樓租售 北角馬寶道 登豐街 田灣街 洽購處

桃符獻歲 章記 萬戶更新 箕箕灣大廈 濱海大樓 大陸

大陸 青山道新樓 土瓜灣道 荔枝角道 興華街 青山道 順寧道 希雲街 舊卑利船廠 高息樓宇

利成 樓係利成 料靚價平 現成樓宇 分層出售

格蘭大廈　庇利大廈　寶局街　大南街　西灣河　紅磡　新樓

限期入伙·新樓廉售　平安大廈　灣仔唐樓　永興建築公司

美都大廈　麗都大廈　聯合置業有限公司

玫瑰大廈 尖沙咀寶勒巷一號 電梯永久免費保養

晉寧大廈 分層出售 分期付款 建至二樓 迅速完成

亞皆老街 十層新型洋樓 電梯永久免費保養

旺角大廈 全部完成 隨時入伙

恒興建築公司

香港仔 香島道 萬元平樓·分期付款

福榮街 櫸樹街 通州街 建煌新記 昌興公司

富安平樓 快將入伙

蘭香室茶餐廳

聘請 聘女職員 聘秘書 涼茶店件

遺失聲明

萬邦公司 總經銷各國名廠 相機攝影器材 大放晒冲工細

摩打水泵 益珍茶莊

熱誠·藥行注意 搜購玩具 工廠租賃 貨倉舖位 換名啟事

本港新聞

澳洲名作家調查後 證實大陸共區絕無宗教自由

訪問主教神父獲得不少資料

【本報專訊】澳洲著名作家淑爾．冠倫夫婦，乘本國航空公司班機，於昨日午間由台北抵港。冠氏於月前由澳洲赴台灣訪問，目的係尋求大陸上是否仍有宗教自由存在之事實。經過二十四天在自由中國探討後，再度轉香港返回澳洲。昨天冠氏在國際酒店內接見記者，暢談渠在台灣考察見聞。渠謂：「一切關於中共大陸宗教自由之寫作材料，余已搜集到，而要訪問的人，也一一訪問過。在台灣逗留二十四天期間，余曾先後訪問過九個天主教傳教士，兩個大主教及數個主教，我要訪問最重要的人，就是余振鐸主教，他給予我很多寶貴材料。他曾被中共囚禁十個月，在這十個月期間，余主教受盡中共各種酷刑洗腦、拷打，因此他的體重減輕了一百二十磅。此外，設有保祿總神父，也是受過中共酷刑後被逐出來的，他也供給了不少寶貴的真實見聞。他說中共拷打他的原因，就是由於在第二次大戰期間，他曾協助中華民國游擊隊抗日，這就是中共控訴他的罪名。至於其他由大陸赴台的教士，也受盡了不少中共極權的折磨，因此從各方面事實供給的材料，很明顯的指出了中共大陸是沒有宗教自由存在的。中共在宣傳上儘然說大陸是有宗教的自由，完全是不確的，只是由彼方指定的傳教而已。」

冠氏至此，冠氏又對記者談及其訪問台灣所得印象。冠氏謂：凡是中國人民都應感到有莫大榮譽，因為有了這個真正的政府[illegible]。從前的有人傳說謂台灣是個一蹶不振的政府，這完全是假的，現在余曾身歷其境考察了廿四天，所得一切見聞，已完全證實了那是卑鄙的毀謗。以下是余在台灣的見聞錄：

昨日由台灣抵港之澳洲著名作家「每日鏡報」特約記者冠倫夫婦。（本報記者杜攝）

盛讚台灣偉大

軍事教育工業建設 一般均有顯著進步

我現在願先來看台灣官兵，彼等是極強大的青年。部隊兵員年齡，全是十八至廿二歲的精壯青年。從台灣部隊作戰實力看來，無疑是強大非常的。至於退役軍人，中國政府是把他們安置得非常適宜，那邊的愉快幸福的生活，最後余要補充說的，就是台灣宗教工作的，那個地方才是真正有自由的地方，每個地方都有教堂，規模宏大，建築雄偉，並不下於香港之在。余曾訪問過四十二個世界國家，沒有一個是比[illegible]

在那廿四天逗留期間，余在那裏[illegible]旅行了[illegible]，我訪問過大人、各階層人士，如工、農、商、學[illegible]。[illegible]

有台糖公司與[illegible]工廠，[illegible]

證明完全自力更生——台灣各方面建設

實島外圍金門 建成軍事堅強堡壘

冠氏謂：余更有一個[illegible]，台灣[illegible]到那[illegible]島的外[illegible]。

[illegible]

貿易及工業顧問會計劃 發展中南美市場

討論參加各地展會

加拿大擬提高膠鞋類關稅

【本報專訊】貿易及工業顧問委員會在行本年第一屆會議時，曾對本港參加明年舉行的貿易展覽會之籌備事宜，及於各展覽會展覽產品之可能方法。會議席上，並取則於本港附近可能於本年內參加紐約與西雅圖兩貿易展覽會、亞洲與遠東經濟委員會最近於曼谷開會，及一九五八年工商業指南籌辦等情形之簡略報告。

此外，會議席上並提及派遣一個代表團，前往探討南美與中南美市場之可能性，及加拿大擬對橡膠鞋類提高關稅等事項。

關於本年內舉行之各展覽會，包括西雅圖、紐約及佛羅克爾者在內，其資料均經整理及送往各主要貿易團體。

加拿大關稅委員會經已宣佈：將於本年三月十二日舉辦五家加拿大橡膠公司請求對有橡膠底之帆布鞋及橡膠靴鞋，實施將大量提高關稅，對本港此項出口實施數量上頗有影響。由於實施此種中時關稅，對本港輸出加拿大關稅委員會提出一項觀點說明。（二）

由大陸赴澳門者 日凡二三百人

不願返大陸者佔三分一

【本報澳門專訊】新春期內，大陸人潮湧至，水陸交通，每日平均足有三百名大陸客抵澳。據悉：此三百人中，至少有三分一人數不願重返大陸共區者，因有用難民名義，前往難胞總會，要求給予救濟。中國救濟總會對於此等由大陸來之難民，均給以救濟。[illegible]

宵箕灣昨火警 天台木屋被焚

【本報專訊】昨日下午五時許，筲箕灣愛秩序街突傳火警，消防局聞訊，派出消防車共八輛及救傷車三輛馳往搶救，但消防員抵達時，火已救熄，焚去天台木屋一間。

被焚毀之木屋建於[illegible]號天台，共有[illegible]，收買小販，其妻及四子女在家，[illegible]起火原因據說是因[illegible]生火燒飯而起，後鄰近聞訊，協助撲救，抵即救熄，但該木屋已被燒毀，各物亦未及救出，但幸無傷亡慘劇發生。（乙）

筲箕灣昨午小火，一間天台木屋被焚。（本報記者邑攝）

如要改良生產 必須注重工業訓練

就業工人應該受訓

【本報專訊】據勞工處教育主任談：一個青年人離開學校去謀生的時候，常會感覺到自己的教育已經足夠的了。因為在這個階段，他的想法是錯的，如果他終止了而是形式上的教育並不是他就然不是在學校接受學校的教育，但可以在一個企業機構接受實用的訓練和實際的經驗。其實，也是他在工作中繼續學習和發展他的技能。

在工業上，很少僱主會不理會，最通常的訓練須員的問題，是把工人們去工作和受他的督導的工人[illegible]

不過是使新就業的人，跟隨於有經驗的工人去工作和受他的督導的方法，原因是：（一）有工作良好技能便算了。這個當然不是常常可以認為良好的方法，（二）熟練的工人，不一定可以有資格去教導其他人。（三）熟練技工，因須要注意本身的工作，便沒有充份精神去照顧學徒。（四）師傅的優點和劣點，都會給學徒所習染到。而且師傅亦常常沒有感覺到的錯誤，而學徒照學。（五）熟練技工有時不去將它糾正。

在這些情形下，習技者事實上是自行訓練，而非接受訓練，結果會因習染工作上的錯誤和浪耗的惡習，而致效能低減。

青年人必需要訓練，成年人也需要訓練。工業訓練除了能夠提高技能和效率一般水準以外，還有一種精神上良好的效果。一個青年工人如果知到有了訓練才可以使工作做得良好，便會覺得他的工作是重要的。成年工人接受了新技術訓練以後，便可以擔當較高的工資，也會感到滿足。所以，為着工廠本身利益計，對僱員採取一個有系統的工業訓練是必要的。

由下月一日起 申領來源証等 須用郵票繳款

【本報專訊】據港府新聞處稱：自三月一日起，來源証、綜合來源證、帝國特惠稅証等之付款，必須在申請證（C&I格式紙一八五及一六〇A）粘貼工商業管理處之前，貼妥或加貼相等價值之郵票。至於勵證之費用，則未變更。

每一加貼或加貼郵票之申請書收到後，均設司收條辦事處將有關人士所繳款項收據，再由消防大廈地下工商業管理處辦事處，以郵票繳交手續費用，不另收取費用。（二）

拆遷石硤尾屋宇 居民多未辦登記

委託律師向當局呼籲收回成命

【本報專訊】由於當局計劃在深水埗石硤尾村關閉馬路（即街道）石硤尾村十一條街道二〇一戶商店屋宇，被當局限期於三月二十日以前遷拆，並分別安置於石硤尾、黃大仙、長沙灣等徙置區內，惟該村人士對此極表不滿，認為不合理，曾經於上月二十日推代表委託律師向當局請願。

昨（廿四）日為登記最後一日，但聞該區居民登記不足半數，大部份居民對遷拆委員會負責人仍拒絕登記。該村坊眾福利會因此前往四個代表往[illegible]委員會，設立之辦事處，全體除支持反遷拆委員會行動外，並特別提出希望當局勿忽視居民福利，而妨礙社會民之合作，影響社會繁榮云。

據悉：該屋宇原值價並不太高，不過每月租金最初每間由五十元（人民幣），但至近年，每月平均每間月租增至三十八港元之多，但該屋宇最低限度。

新春期內 新界搭車難

鄉民盼交通當局改善

【時代社】農曆新年一週來，新界各區公共交通車輛，搭客特別擠擁，搭客凡十五、十六、廿一、及廿二號線巴士、十七號線巴士及十三、廿三號線長途巴士，由長沙灣（分別的）行車路線，沙田、大埔、元朗、荃灣等處，而各大墟市如上水、元朗、荃灣等

地，候車之搭客甚眾，且往往久候一小時而無法乘搭。九龍巴士公司各主要車站站內，尤以沙咀道、荃灣等站售票處，輪候車票長龍，源源不絕，而車廂內更是擁擠，至幾無立足之地，尤以清晨及上午乘客最多，擠擁情形更甚。

據新界人士稱，新年假期間，往返九龍與新界之間，年年如是，故搭客之擁擠情形，乃歷時一週仍未稍減。

自從去年中，巴士公司增派車輛行走荃灣線及九龍巴士公司增派新界線車輛，已獲當局批准，因新年期間，行走新界外各線巴士乘客更形擠擁，荃灣民所屬鄉事委員會經向當局要求增加車輛，但巴士公司以實際情況需要，對此尚未[illegible]

[illegible]，旅行走巴士，又比較擁擠，尤以上午時間，巴士搭客擁擠[illegible]

沙田及青山新墟 巴士專線今日撤銷

【新社】九龍巴士公司在新春期內，增設新界外各地，行走新界各線特開之沙田、青山新墟十五號B及十六號C兩線，今日起撤銷，而由佐敦道碼頭至沙田十五號B及至青山新墟十六號C兩線，現已恢復行走。

柏督昨巡視醫務署總部

【本報專訊】港督柏立基爵士，昨（星期一）晨巡視九龍大圍醫務署總部，醫務衞生署署長麥敬時醫師，副署長監察及參觀醫務衞生人員總部，並參觀醫務衞生人員訓練，監督等[illegible]，及當局醫務衞生輔助人員室，各該部門之職員均有介紹與港督相識，港督又曾與[illegible]若干人。

[illegible]

自由勞工教育協進處積極展開工作 努力服務社會

【本報專訊】國際自由勞工教育協會香港自由工會聯合會，已積極展開工作計劃，且獲國際及本港熱心人士之贊助支持，工作進行，頗稱順利。該協進處將組成部長會議及自由勞工界福利工作，進而服務社會。

該會目前，現工作推行計劃：（一）籌辦勞工智識專科學校；（二）籌設自由勞工之福利中心；（三）舉辦兒童學校、印刷及其他產品工廠；（四）設立醫療組織工作，頗多貢獻。（鉄）

北歐航空公司 航行北極捷徑週年紀念

將作二次飛行壯舉

【本報專訊】北歐航空公司航行北極捷徑之一週年紀念，昨日在日本及東京舉行慶祝。該公司昨日宣佈，將開始作第二年航行北極、歐洲與東京之通航路線，縮短歐洲與遠東之距離。

該公司又透露：自歐洲至遠東之航線，由第一年經北極飛行以來，每小時飛行距離達三百五十里之航空運送度，去年該公司曾運送旅客七千餘人，其中由大西洋各地至遠東之旅客包括及四大洲中之五百萬公斤之貨物與郵件。經北極航線之旅行，使世界旅客可以避免繞道之航程。

男兒最愛上床嬌 春茗頻繁忙不了

欵式新奇褲一條 須防積滯卻難消

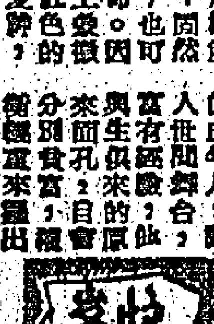

[illegible]

新春各僑團 忙酬酢春茗

各大酒樓應接不暇

【本報專訊】新年已過，狗年又來，爆竹一聲，春回大地，港府定於元月年初一、二兩天，「通休假」，但其他各行業，則多於初四日開市，其中有若干行業，則延至昨（人日）始行開市，無論中西人士，對新春佳節，特別重視，真氣蓬勃，新春酬酢，自昨日起已甚繁忙。

年來港九各地各大酒家，生意如潮旺盛，除原有之各酒家外，抵港僑大之茶樓酒家，有如雨後春筍，據悉，港九各大酒樓，自農曆年初二日開市起，乘務暢旺，因本港各大僑團與商號，紛紛舉行春茗飲宴，藉此新春時節，與顧客聯絡，增厚情誼。由初二晚起，本港之大酒家，早已按日排定一套，至最近，不論何晚，席位俱已訂滿，各大酒樓應接不暇之勢。

臨時向本港各大酒樓臨時定座，即日無法取得酒樓定座，除非一、二日前，預先訂座，始可獲得。今年春茗飲宴，最為熱鬧。

破控爆竊舞女宿舍 一人釋放一判懲誠

【新亞社】灣仔波斯富街廿六號二樓舞女宿舍，於本月十六日晨一時五十分，遭竊去物品，竊賊乘舞女外出，撬破門鎖，潛入房內竊取數名舞女之現款與飾物。

男子在失竊地點附近尼詩酒店樓上，被中區警探拘捕，昨日下午，由史密斯官開審，控以一項罪名，判案告罪成立，一項罪名因證據不足而被釋放。

據悉：被告卓球，廿二歲，住九龍城寨[illegible]。被告名文卓球，廿二歲，汽車司機，住觀音老村，兩人被控於本月十六日晨五時卅分，在波斯富街二十六號二樓舞女宿舍，破門入內竊取舞女劉芳之紅寶石戒指一隻，值十八元；（乙）紅十三元五角；乙項現款十元五角，（丙）李秀清三人之物：（丁）李秀清之耳環四對，值四元。

被告均由律師代表，昨日開審時，被告均不認罪，辯方謂：已被告文卓球，同被告某某，控方撤回乙、丙兩項指控，判處乙項罪名成立，判入獄一百五十元，並簽保二年，約束行為兩年，另一被告[illegible]。

加艦隊官兵 昨繼續捐血

【新亞社】加拿大航空母艦港艦隊官兵，於上星期六抵港，不久即有六十六人前往紅十字會香港分會輸血醫院捐血，昨日又有人捐血。

九龍居民協會注意 火車站遷移問題

徵集會員意見向當局提出 昨日年會選出會長及職員

【本報專訊】九龍居民協會，昨日下午六時，假九龍半島酒店舉行年會，通過年報及選出當務委員，上屆主席成天奎致詞，略謂：「本會乃公眾意見之工具，所提之意見，政府方面亦應鄭重考慮，本會現時再非個人之請求，乃爭取公眾利益之呼聲。如交通、衞生、及市政等等，本會之委員會，以注意之範圍，下屆委員會特別注意九龍火車站之遷移，九龍建新碼頭之興建完成，新九龍醫院等問題。本委員會亦請獲各界人士，政府[illegible]支持。」

火車站遷移問題

通過年報及選出史會會長，續通過年報及財務報告，並選出新屆會長，羅雷沙狄、財務，當務委員鄧雨、陳洪萬、林祥南、雨路、夏維士、黃毛、安高、及利蓮、許政、李日寶、劉利、鄧地、力基夫、利華、沙利時、黎沙、洛時。

[illegible]

中德文化協會

本會高初級德文班定於本月廿六日（星期三）開課報名，請於是日下午六時至八時到九龍邵氏大廈九〇一號本會面洽。

港九 立信會計專科學校 日夜招生

班別：（一）會計課班、（二）會計班、（三）高級會計班、（四）中式會計班、（五）英文簿記

科目：會計、政府會計、成本會計、簿記、商業、珠算、商業英文等

開課日期：三月一日

校址：香港[illegible]　九龍[illegible]

九龍 華商 會計專校

中華民國僑務委員會立案

招生：（一）日夜各班新生（二）高級會計科（三）會計學班（四）成本會計科（五）高等會計學班

上課日期：三月一日

校址：旺角通菜街一一〇號

附設下午小學招生

東方中學 高中初中 小學 幼稚園 招生

試期：隨到隨考（荃灣分校地址：荃灣街[illegible]）

校址：九龍界限街[illegible]號

電話：五六五三七

徽遠 中學

小學各級增設幼稚園招生

增加班額　考試：報名即考　開課日期：二月廿五日　授課時間：全日上課

校址：[illegible]　電話：二零四七號

校長　趙鏡吾

聖馬太 英專學校招生

時間：上午：八時至十時（增開初學班）十時半至十二時半（學費十九元）

下午：四時三刻至六時一刻，晚間：七時三刻至九時一刻（增開初學班）

校址：九龍彌敦道680—682號（邵氏大廈左邊）　電話：五五五五四五

南華中學招生

班級：高中初中小學暨幼稚園各級男女插班生

考試：隨到隨考

校址：堅道十號本校（即二兵頭花園左鄰）

校長　陳燕翔

易通 英專 日夜 校招生

本校特點：

（一）以半年時間完成普通書院一年英文課程。

（二）設辦由初學班至香港政府會考班共八班，勤奮學生可於四年內學完由字母開始至參加英文科會考全部課程。

（三）高低班均由英籍教師教授實用英語會話，並發給學生講義充實教材。

班級：招初學班（PRIM.B）至會考班（SEN.A）學生。

報名：即日起至額滿截止。三月三日開課

校址：

（一）九龍尖沙咀[illegible]

（二）九龍太子道[illegible]

（三）香港[illegible]

（四）九龍[illegible]

晞肉好精神 嬌春[illegible]

中[illegible]

本港新聞

貨車搜獲巨量鴉片
印度商行東主被控
與一華人及在逃人等串謀販毒

【本報專訊】據政府新聞處稱：本月廿二日（星期六）下午一時卅分左右，有一架營業貨車，從港島統一碼頭之駁車渡輪開出之際，被緝私員登車搜查。車上載有「威士」卅五包，緝私員將該貨車帶往工務局管理處檢查後，予以搜查，在卅五包「威士」中，發現其中卅包含有鴉片若干兩，以防水物質包裹，每袋重約卅五磅半。有兩人已被扣及被控，稍後於廿四日（星期一）下午在中央裁判署過堂。進一步調查，刻在進行中。

【本報專訊】昨晨警方將一印度商行東主及一華籍男子解控於中央裁判署，被告人：㈠印籍商人名莫軒打賴納，三十歲，住[illegible]，乃[illegible]大廈第三〇五號寫字樓公司東主。㈡[illegible]，三十五歲，油麻地人，失業，住水樂西街。兩人被控與在逃人等串謀於本年二月十五至廿二日期間，協同在逃人等串謀經營鴉片生意案，昨晨提庭，首被告延律師代表辯護，結果官准將案押候三天，暫不准具保。（濤）

【本報專訊】本月廿二日下午三時三十五分，警察第四九四〇號[illegible]，當值巡至德輔道西近西街口，見有一男子形跡可疑，警即扣查，結果在該男子身上搜出疑是白麵精品凡六十三包，當警探搜查時，[illegible]，警方控以兩項罪名：㈠藏有白麵精品六十三包，㈡[illegible]，被告男子名吳明，三十六歲，[illegible]，住源昌里×號三樓，昨晨提訊，結果官准將案押候廿四小時再訊。（濤）

父親被控殺子案開審
被告曾對小舅表示「我拋咗個仔落海」
被告曾在神經病院留醫

【本報專訊】父親涉嫌將出世未足兩個月之親兒，拋落海中，警方控以「謀殺」罪。被告於去年十月廿五日首次提堂後，警方申請將被告送精神病院，以便查其精神狀態，此後，直至本月首出庭，[illegible]

[illegible]

入屋行竊威脅事主
匪徒判監兩年半
截劫案拘獲三疑犯提堂

【本報專訊】在此新春期間，撈九兩地頻發生搶劫案件，警方爲維持市面治安，對此特別注意。昨[illegible]

[illegible]

英航決進行選聘
印巴籍空中小姐

【本報專訊】英航中國籍及日本籍空中小姐，[illegible]

[illegible]

沙田波樓附近
汽車跌下水氹

【本報專訊】連日來前往新界旅行或拜年人數甚眾，私家車輛，更絡繹於途，[illegible]

九龍殯儀館地段
由蕭明投得
無人競爭僅照底價七十七萬

【本報專訊】九龍殯儀館地段，昨日下午三時半，在政府合署三樓測量處再度開投，該地段座落九龍洋松與楓樹街交界，[illegible]

[illegible]

投得九龍殯儀館地段後之簽字時情形。（本報記者攝）

[illegible]

民安處下月舉行
粵劇義演籌款
籌備會上認銷戲票甚眾

【本報專訊】香港政府民安全服務處，定下月廿七日在利舞臺公演新艷陽劇團及[illegible]

圖片說明：民安處籌款義演大會，選出五人小組委員會，由右至左：陳滿堂、關祖堯、唐寶南、羅志錦、馬超常。

柳國雄丁母艱
今日正午出殯

【新界社】任職新界多年之柳國雄與柳東街居民李，[illegible]

彭德昨設園遊會
招待新界官紳
鄉紳村代表七百餘人參加

【本報專訊】新界民政署長彭德，昨日下午一時，在大埔元洲仔[illegible]

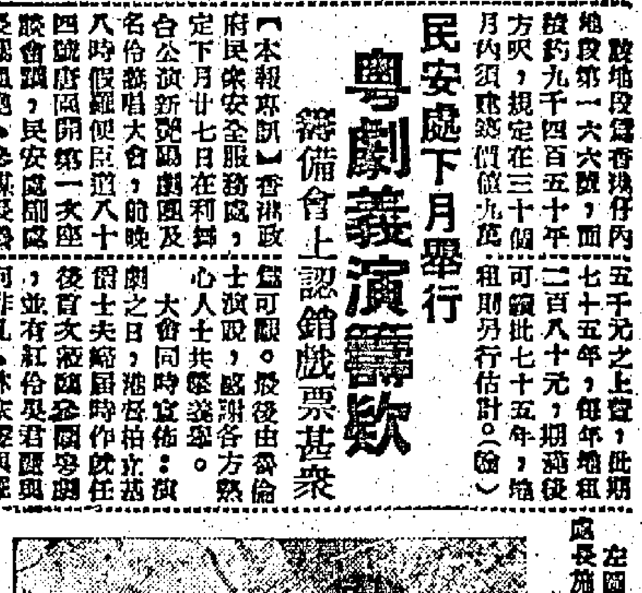

左圖：新界民政署長彭德，昨舉行園遊會，圖爲彭氏與理民府官[illegible]合影。（本報記者攝）

女公子彌月
馬亦駒宴客

[illegible]

水兵灣仔尋芳
銀包不翼而飛
兩名國際女郎被帶署查究

【本報專訊】昨晚九時許，有一英水兵[illegible]

兒童福利院聯會
同工昨舉行進修

【本報專訊】香港兒童福利會港區院聯會，[illegible]

麗的呼聲新廈
本年底可完成
樓高九層部份租與人

【本報專訊】麗的呼聲昨晚假座大同酒家招待報界，[illegible]

教育與文化

美經援會計劃
設獎免學額
救濟清貧失學兒童

【本報專訊】教育司署本年度擴展推行成人教育康樂中心之計劃，[illegible]

聘英國名教授
歸還函授學校

[illegible]

侯威鋼琴演奏
三月一日舉行
在依利沙白中學

【本報專訊】香港管弦樂協會主辦之侯威鋼琴演奏會，定三月一日（星期六）晚八時半，在九龍洗衣街（太子道口）依利沙白中學禮堂舉行。[illegible]

兒童福利院
何文田圖書館開幕

【本報專訊】[illegible]

兒童樂園
讀者聯歡

[illegible]

天壽姑嫂丸

[illegible]

風濕筋骨痛
中西內科 周達文

[illegible]

由即日起本會經常陳列：

日本商品 歡迎

各界人士蒞臨參觀

時間：每日十時至十二時半下午二時至五時

地址：萬宜大廈一三一至一三五室

日本海外貿易振興會謹啓

廣東銀行有限公司股東尋常年會通告

[illegible]

渣打銀行

一八五三年英國皇家憲章註冊

香港分行設立已有壹佰年

地址：香港皇后大道中三號

儲蓄部

專員管理 忠誠服務

交收快捷 存額不限

儲款週息 二厘五算

半年複利 保証安全

拍賣充公貨雜貨車輛廣告

茲承政府物料管理處處長命定於一九五八年二月二十七日（星期四）上午十時三十分在[illegible]拍賣充公貨雜貨一批，[illegible] NORTON 電單車，"HUMBER PULLMAN" 車 NO. 7333, VAUXHALL 私家車 NOS. 9657, 1380 及 9617, DE SOTO 私家車 NO. HK1193 ARIAL 電單車 NO. 726 AUSTIN 私家車 NO. 268 FORD—CUSTOM FORDOR SEDAN 私家車 NO. HK2559 STANDARD 私家車 NO. 7486 [illegible]

聘華籍打磨領班

[illegible]

東華醫院招投掃灰水髹油工程

東華醫院茲招商承投㈠新樓洗石米掃灰水㈡大廚房掃灰水髹油㈢門診部掃灰水髹油工程，並附有意承造者請到香港普仁街東華醫院取閱章程及投票，並繳按票金二百元，詳細列明價單，用火漆封固，定期二月廿六日正午十二時截止，投票以後，去取或全不取，其不取之票按金發還，此佈。

東華三院主席王澤森

一九五八年二月廿一日

遺失啓事

[illegible]

一九五八年二月廿三日

遺失啓事

[illegible]

一九五八年二月廿五日

香港賽馬會
關於會員席特別啓事

凡無証章之人士均不准進入會員席。

[illegible]

司理安樂德

遺失股票息摺聲明

[illegible]

一九五八年二月廿五日

香港政府公告
爲招請公務員事

㈠教育司署現招聘教育官一名，女教師多名；

㈡工務局現招聘[illegible]一名；

㈢醫務衞生署現招聘[illegible]一名。

有關上述各缺詳情，可查閱本日英文報紙，此告。

一九五八年二月二十一日

本港新聞

荃灣海灘命案開審
案情涉及桃色事件
證供指死者與被告有曖昧行為
被告自首時曾自承殺人

【本報專訊】荃灣海灘一少婦被人謀殺案，疑兇昨晨在高院刑庭正式開庭審訊，被告人否認控罪，法庭遂選出七名陪審員（四男三女），並由主控官將案情陳述，控方第一名證人陳述後，即由法官及陪審員等前往事發地點視察，然後開庭續審。

該案由關被告人梁容榮，又名梁饒雄，四十四歲，南海紗廠工人。被控於去年十一月廿五日在荃灣地區謀殺女子何亞好（譯音）。被告由政府指派律師韓德偕沙濟遜大律師代表辯護，控方由檢察官百里渠主控。

主控官向陪審員述及謀殺罪之法律上定義，解稱：凡蓄意使他人身體有嚴重之傷害而致死者，亦屬謀殺。

被告人曾經與少婦何亞好相好，死者有夫偶明，在荃灣另一工廠工作，而被告與死者，則同在南海紗廠工作。死者之夫偶明之供詞中，將述及彼知悉死者與被告有來往。去年十月間，死者曾搬出離開荃灣，後偶明在旺角大華酒店四〇六號房見其妻及被告在房內，因問被告有何話可說？當時被告自稱出走，表示歡喜與死者離港，於十一月二日，偶明與被告在一咖啡店內談話，偶向被告聲以甚麼面目如何？被告答稱：「什麼都不怕，即使殺人放火也好。」至十一月廿三日，死者回港，與其夫處。偶明最後見死者之面為十一月廿五日下午六時卅分。

主控又謂：南海紗廠之看更人將供稱十一月廿五日被告離開紗廠時，手持一包裹，被詢之，乃為一刀，被告解稱謂往換新刀柄。

主控稱將提出證據，證明被告及死者，當日下午五時，被告到伊家用膳，飯後以一宇條交伊，並謂伊日不能上班。約於下午七時許，伊與死者出荃灣，至大光明戲院附近，曾偶被告，死者返與被告行。至當晚九時卅分許，被告再至其家，衣服濕透，伊向被告問及死者，被告答：「關你甚事。」

另一證人在個案，將述及在被告之床上有被告所留之函件三封，其中一封寫彼之名，內有舊照四張，及現款卅元，關於函件，第二封信乃致港九各報記者之函，內容述及該案乃情殺或仇殺案，被與死者於一九五五年相戀，因死者乃有夫之婦，故乃有結合，結果被告被拋棄分離，而為死者所阻，使盡死者另有愛人，因其死者乃水性楊花之婦，故殺之。第三封信乃致其妻者。

又一證人的士司機，將證明被告在十一月廿六日晨二時四十五分，由九龍須曾於荃灣的士站坐車，被告先走入南海紗廠，被告對紗廠之看更人謂：「我殺了人」，被告隨向警署自首，供詞：「我殺了人。」被告隨向警署人員自供，解述與死者關係，指死者對彼不忠實，所以殺死者。

死者屍體於十一月廿七日在荃灣海灘發現，驗屍時法醫官所供，屍身有刀傷廿七處，手部亦有傷痕，肺部有水，死因乃溺斃。

死者丈夫供述
曾目擊其妻
與被告開房
被告曾謂「殺人放火也不怕」

死者之丈夫偶明出庭作供，謂與死者結婚九年，並謂有子女，謂死者於去年離家，乃證實被告與死者往來，而被告在南海紗廠工作，我與被告及我妻同在荃灣南海紗廠工作。去年十月廿四日我妻離家，後與被告開房，所住房間為四〇六號，因我妻子與被告不和，所以我特別注意，因此發覺，當晚我即到大華旅店，事前我曾先往旺角警署，請警署派一位警員與我同往旅店，被告出來開門，被告祇穿短衫褲，我妻亦在房中，當時被告對我說：「平日我對你，你係知道，你係點開我，我現在被我親眼看見了。」我又謂：「關於此事，我與我妻子在旅館開了房名，我妻子去了上海，我要與她解決。」我對被告謂：「你講錯，你自己打開窗口，我會死，對不起你。」當時我心中很難過，乃離開荃灣，我要求我妻回家，我要上海。十一月一日，被告到我家中，大日到荃灣中國咖啡室，被告說：「我要往上海，在咖啡室中，我對被告說：「你做過這樣的事，應不應該想想，我的妻和你子和他人也這樣做，如果你的妻你怎樣呢？」當時被告對我說：「不怕，我要帶她，你殺了我，被告自己的事自己解決。」我說：「這事不要被大自己的事自己解決。」

決。」被告又說：「我殺人放火也不怕的。」我說：「由此以後，你不要再和何亞好在一起。」十一月廿五日下午六時半，我要去上海，返回荃灣，我最後見妻子之面，是在家中，我向南海紗廠做工，此為最後在荃灣見面，乃出我妻之屍體。

在答覆辯方大律師之盤問時，證人謂：當晚我七時返工，故我不知被告何時到我家中，被告知我妻要往大華旅店，因我們以前知我妻之所以知被告與我妻的一晚，被告曾到我家中，被告知我要外出，乃約我要往上海，被告問我：「你曾否與你妻子一同出來？」律師問：「你當時要與被告開口要一百五十元？」證人答：「是當時被告沒有？」「你由荃灣來的費用，由我負責好了。」但我並無收他的錢。」

證人女子葉怡珍供稱：「我丈夫名鍾成年，我認識被告已兩年多，我亦認識死者何亞好，但不知死者與被告有何關係，去年十一月廿五日下午三時許，被告帶一瓶酒來我家，在我家中吃飯吃酒，後被告寫一張條子，被告謂彼明天不能返工，叫我將此條子送往南海紗廠，我問被告有何事，被告說要在二時開我家，被告自稱往...彼要同來往，但被告約在二時離開我家，我住死者何亞好之處，到荃灣大光明戲院門口，見被告與死者一同出來...本來準備看電影，院門口見到被告，死者於是我乃同家...我乃同家打電話到我家，被告由此，不復再見，何亞好。當晚九時半，被告再到我家，被告衣服濕水，被告跌落水中。」

請求改善新例 廣徵小販意見
小販公會廿八日召開特別大會

【本報專訊】香港市政局去年通過管理小販新例，月前政府刊出報告，對該新例，該會已定本月廿八日中午十二時，假座灣仔英京酒家五樓召開全體會員特別大會，提出討論研究。該會研究小組委員李仍、朱秋、葉富、胡漢新、賀財、冼冠洲、邱平元、曾傑、陳培等九人，昨日下午四時，召開小組會議，對該新例，先行提出討論研究。又設備茶點招待，屆時討論上項問題，請同業會員提供意見。該會研究小組委員李仍、朱秋、葉富、胡漢新、賀財、冼冠洲、陳培、邱平元等，於昨日下午四時，召開會議，決定大會時準備工作，並將市政局管理小販新例，逐項研討，將其中利害關係，由會員踴躍發表意見，以便彙集整理，提交廿八日大會討論，並盼各同業會員踴躍出席大會，幸勿放棄。（百）

放映淫褻畫片
三人判罰款或入獄

【本報專訊】三名男子被控於本月廿日晚，在九龍塘施洛街五十二號一住宅內，放映淫褻影片，被警方拘獲三名男子，連同影片及放映機一併帶署，案經傳訊，三人否認控罪，昨日在九龍裁判署提訊，結果三人均被判罪，乃向庭請求押候至昨日宣判。

被告：㊀陳洪，卅五歲；㊁陳榮，五十一歲；㊂許傳生，五十三歲。被控（甲）放映淫褻畫片；（乙）未經許可而放映電影，控其破壞保安條例，根據法官判罪，被告㊀（甲）罰款五百元或入獄兩星期，（乙）罰款五百元或入獄兩個月；第三被告（甲）罰款五百元或入獄兩個月；（乙）罰款一百元，如無錢，每人入獄兩個月，另判在搜獲之十一卷淫褻影片中之十卷有淫褻性者充公，其餘一卷及一部放映機則發還被告。

文武廟側舊樓將拆卸 改建作三院新校
樓高五層可容學生千二百人

【本報專訊】荷里活道文武廟側之唐人式樓宇，多年來是孔聖會會址，現將予以拆除，改建為新式校舍。該校舍將在新校舍落成之前，暫借三院學校為會址之用。據悉，該校之地下樓閣，而文武廟亦屬該院管轄，現由東華醫院與孔聖會將附近之結果，作為新校舍之用，該校舍將建五層高，有課室十八個，可容學生一千二百人，將由東華三院所收容者。

紅磡海面 發現女屍

【本報專訊】昨日下午四時左右，紅磡大環海面發現女屍一具，死者年約廿五歲，穿藍色上衣，一足無鞋，一足有鞋，死者姓名及死因均未明，屍已由警方送往殮房。

護士一批畢業 定期頒發證書

【本報專訊】本港男女護士五十八名，將於本星期四日，在西醫院護士宿舍舉行之一項儀式中，接受畢業證書及獎品。屆時將由醫務總監麥提遜之夫人頒發證書及獎品。（三）

心理衞生會定期放映 兒童生長影片
延聘醫務總監麥敬時任會長

【本報專訊】香港心理衞生會，定期本月廿七日（星期四）下午五時半，假座告羅士打大廈二樓英國文化委員會圖書館舉行會議，並放映電影兩齣（每齣需時約廿分鐘），有關兒童的生長及兒童由嬰孩至青春期生長各階段中之特殊問題，歡迎各界人士參觀。

又該會已聘請醫務及衞生總監麥敬時醫生，擔任會長，特定期三月廿八日舉行聚會，屆時並請會長演講。昨已通告各會員依時踴躍參加。（缺）

萬國婦女會 舉行週年常會
柏督夫人已允任會長

【本報專訊】香港萬國婦女會，於昨日下午五時卅分假告羅士打行二樓該會會所舉行週年常會，恭請該會會長港督柏立基夫人出席參加，由該會主席史多夫人分別介紹副主席及委員等與港督夫人認識。開會時，首由史多夫人致詞，對港督夫人答允本會會長，甚表欣慰，港督夫人是本會老朋友，以前曾於前港督葛量洪夫人缺席時，一度代任本會會長，想會員們都不會陌生，繼由副主席報告截至一九五七年年底之收支賬目，一年來該會工作及新計劃，並選舉新職員，一致推港督夫人為會長。最後由該會安夫人代表向港督夫人獻花致敬，會員們旋即茶點敍。（文）

中國婦女會籌備 歡迎港督夫人訪問
同人昨日舉行新春團拜

香港中國婦女會，昨（廿四）日正午十二時，在會所舉行新春團拜，到有各名流夫人、委員會員等百數十人，十二時正團拜禮開始，會衆互祝幸福愉快，來賓致敍，席間主席吳彭克濟致新春賀詞，祝全體會員萬事如意，新年快樂，並報告港督柏立基爵士夫人，已定三月四日（星期二）上午十一時，蒞會訪問，本會經準備歡迎秩序，此為柏督履新後督憲夫人之首次訪問，深盼各位會員於是日提前到會齊集，以備歡迎。

吳夫人繼續宣佈：本會前任會長李曹秀群及前任副主席李蔡瑩，均以從事社會福利工作，頗著成效，先後榮膺英女皇頒賜M・B・E・勳銜，同人等特設祖聯合道賀，僉表敬意，訂定期明（廿六）日下午七時，假座該會長郭贊夫人私邸舉行，歡迎會員屆時一併參加，如仍未有報名者，請向本會報到報名繳費。

社團動態

東莞工商總會 選出新任值理
周埈年爵士等邑彥名流當選

僑港東莞工商總會，現屆職員行將任滿，前日在會所召開會員大會，選舉一九五八年度新任幹事值理，會員投票異常踴躍，當衆開票選舉結果，周埈年爵士暨該邑彥名流當選者如下：新選名單如下：周埈年爵士、陳錦（以下從略）

僑團新春團拜彙誌

黃族宗親　本港黃族宗親會，已定本月廿六日下午二時舉行新春團拜禮，屆時由黃伯芹、黃佩球、黃宜遠等主持……

林西河堂　林西河堂總會，昨（廿四）日在會所舉行新春節團拜，到會參加者有該會理事長林文傑……

鄧氏宗親會　鄧氏宗親會，昨在該會會所舉行新春團拜，及理監事就職典禮……

新興同鄉　旅港新興同鄉會，昨（廿四）日下午二時，在會所舉行新春團拜……

何氏宗親　僑港何氏宗親總會，昨日在總會舉行新春節團拜……

大磡村街坊會 演粵劇籌經費

大磡村街坊福利會，為籌募福利基金，由春節期間，農曆元月初一日起至十六日，一連十日，在該村口公演粵劇，劇團為新春娛樂大衆化起見，票價定由三毫至三元八角……

東區婦女福利會 今招待七百兒童

東區婦女福利會，定農曆初八（今日）下午二時半，在北角坊衆樂園舉行招待街坊兒童聯歡大會，將招待兒童七百名，經由該會各執委於事前將招待券分發與各兒童，屆時還參加。今日招待大會，將由該會會長陳樹渠夫人，副會長葉若林夫人、鄧中鈞夫人，主席余國堅夫人，副主席曾德鳳生夫人、饒全殷執委同人主持，並經由各執委及熱心人士捐出款項，購備食品玩具等兒童禮物，分贈各兒童，並將由該會籌辦之婦女成人教育班，於農曆年底散學，昨（廿四）夕恢復開課。

播音電視節目

香港電台　上午七時報時，時代曲。七時十五分英語新聞，報告天氣消息；八時十五分時代曲……（以下節目表從略，字跡細密）

麗的呼聲　七時報時，報告天氣，今日時候節目報告……

看看…

用你那顆烱烱的眼睛發光向世界看看

須只天每滴幾

水藥眼 MO 的 使你爽快

25-2

花開富貴 客滿華堂

請客・飲要

請用「皇冠牌」嘉士伯啤酒王

日本航空公司啟事

公啟者本公司在九龍半島酒店東座新設詢問及定票處謹訂於一九五八年二月廿五（星期二）日啟用為旅客服務敬希注意為荷。

電話：定票處—六七四二四　詢問處—六零六六零　六四零九五

參加亞運足球賽 港代表選出

港星及港澳埠際賽 決定日期前往報聘

【本報專訊】香港足球總會之亞運小組委員會，昨日下午五時三刻召開會議，出席者有：郭讚（主席）、陳福、王志聖、何賢路、夏仙、胡耀堅及梁周（秘書）。開會時，各委員即行討論香港足球代表隊參加東京亞洲運動大會之籌備問題。夏仙謂東京亞運會由五月廿四日至六月一日在東京舉行，每一隊足球隊，要在六天內作四場至五場之比賽，故余主張選拔廿一名至廿二名球員，以資調遣。出發之時，連同領隊、教練一代表之來回飛機費需港幣一千二百六十元，每天食宿需費港幣六元。

陳福建議全部參加費用，應交財委會審核。

胡耀堅：除球員之外，尚有職員兩人及教練一人。

梁周：余提議選拔廿二名少壯球員赴會。

各委員隨之選拔球員，經一番提名研究後，結果選出陣容如下：

（亞運香港足球代表隊）

衛佛佑（巴士）、古[illegible]（中華）、甘樹洪（東方）、何佳勁（傑志）、劉[illegible]（東方）、鄭[illegible]（南華）、姚卓然（巴士）、陳[illegible]（傑志）、李炳照（傑志）、高保強（東方）、黃志光（中華）、陸達熙（南華）、蔡其生（警察）、梁偉雄（傑志）、林錦棠（巴士）、何祥友（南華）、區志賢（警察）、劉儀照（巴士）、劉志霖（巴士）、李育德（南華）、黃國杰（星島）、朱[illegible]華（傑志）

領隊：夏仙，副領隊：胡耀堅，教練黎兆榮。

新血多入選 左翼爆冷門 黎兆榮被推為教練

昨日亞運之選拔原則，以近年足球技術有進步者，故選拔開始，即以衛佛佑為正選門員，[illegible]，以其作門將，經驗及冷靜有餘。右衛同推選甘樹洪及何佳勁入選。右中衛有陸達熙、劉志霖兩人，故志光及馬[illegible]提名，結果陸達熙[illegible]入圍。中堅李炳照首先入選，一部份委員則認為區志賢，[illegible]。

至於左翼一位之競選，提名有梁偉雄、劉儀照及蔡其生四人。梁偉雄與蔡其生爆出冷門，入選之先，結果梁、蔡二人入選。

選後港澳埠際賽，定於四月六日在澳門舉行，各委員選決在下星期一日下午六時選拔香港代表隊。（平）

【接納馬來亞運後訪港】 馬來亞足球總會函請本港足球總會派隊於亞運後作訪問，要求於六月三日至五日之間，訪問馬來亞比賽兩場。各委員接納馬來亞之訪問，並定六月四日至八日為比賽日期。

又星洲足球總會來函，提議四月十九、二十及廿二日在星洲舉行港星埠際賽，各委員決接納，定三月三日選拔香港代表隊。及杜星洲比賽之香港代表隊。

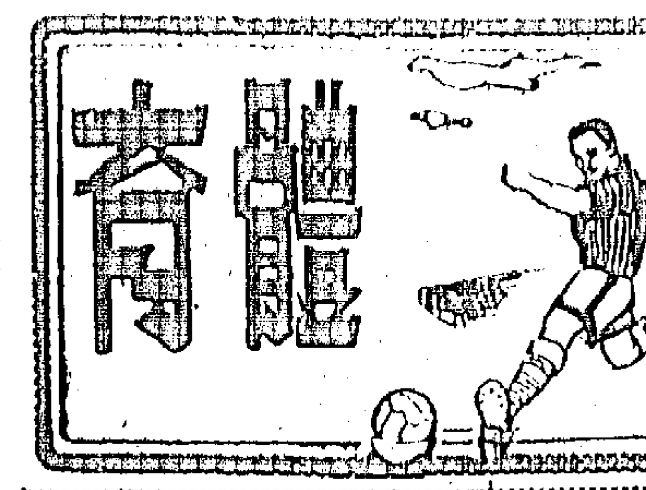

圖片說明：昨（廿三）日台灣中美網球隊，昨在練技，為台灣冠軍高登科（上）及新血林永源（下）之擊球姿勢。（本報記者攝）

台克難排球隊 昨再勝東方 今末戰港聯

【本報專訊】自由中國克難排球隊，今夕在伊利沙伯青年館，作訪港之告別戰，八時半，由港聯迎戰，入場券由該會售賣，其票價與昨晚所定相同。七時半，先行加插女子排球賽，巴士對鬥志，作序幕，門券分為二元、四元及一元二種。克難隊在港，先後作五場比賽，所向無敵，今夕為該隊去秋訪港之告別戰，必力爭勝利，以期獲得五戰五捷。

香港之排球，以往各埠演出，二勝殺相當優異，亦以實力勝於對方，昨晚之比賽，僅與星光分，當然取勝。今夕克難欲達成全勝之紀錄，必須注意此點。況昨晚客軍雖經苦戰，精耗體力甚大，故亦不能徒靠其氣力取勝。至於港聯，集本港好手組成，入選十五球員，均為一時之選，兵源稍缺，但合作甚有默契。

香港排球，則為勝負之關鍵。由於排球聯賽仍未開始，各隊均有缺乏練習之現象，而今夕入選各將，亦有七人於昨晚上陣，故兵源雖足，仍未必可佔優勢。以此使論，港聯如以智取，則尚有可為。（勵）

雙方名單如下：（克難）領隊：張瑞麟，教練：鄭煥明，管理：王天佑，隊長：孔繁林。隊員：文洪、謝天性、侯沃棠、劉成、蔡登銘、郭俊[illegible]。

四局東方先佔優勢，克難以一比四落後，旋天性勇殺，使比數四比四，開球後，東方奮起力門，扳成四比四，賈不斷勇殺，天性亦還以顏色，雙方比分交替上升，十比十已六度平手，東方四度不過網，十一比十，京難領先，換場，旋上十二比十二，文洪作度伐落，成十六比十四，快天性運為開花彈，文洪封網與快即齊施，十五，卓雄助戰，十九比十五，旋卓雄堅球出界。

經五局苦戰 克難保成名

【本報專訊】港台排球賽第五戰，昨晚在伊利沙伯青年館上演，克難隊四戰四捷，本港觀眾一千五百人，昨晚的冠軍東方，仍保持以三比二擊敗東方，克難保持長勝紀錄。

昨晚的開球禮，由市政局民選議員胡鴻烈，東方體育會會長陳國桓主持，此場港台排球之東方主力，戰況劇烈，惜後勁稍差，力不足，雖已有氣力苦鬥，末局之勢，雖逃一敗。至於客隊，昨與東方扳成兩局，因此兩局和網手被封鎖，角取分亦不在三四兩局，陣腳亦不穩。

（克難）領隊：黃鼎芬，教練：吳欽，管理：余忠，隊員：李成傑、王作庭、裴瑞源、孔繁林、鄒卓雄、葉[illegible]、蔡[illegible]。（東方）：陳[illegible]、陳翰林、林[illegible]、徐[illegible]、余光[illegible]、陳翰林、賈[illegible]、朱[illegible]、徒[illegible]。

界，十九比十七，惟卓雄擊球而勝，取得十七，克難先勝頭局。大概東方反攻，因手殺球，封鎖，反攻所進分，但雙手不支，孔繁林快攻，十比七，貢球未能收，比比十一，十三比十二，比十三，十二比十三比，東方向反攻，十七比十四，東方因巳，第三局，成二比零，東方巳被放…

大戰鑼敲響，東方扳回，東方反攻，無成功，以致敗北。

我國光籃球隊教練 賈志軍一席話

·進柴·

據國光打球，冠軍得現來的國光隊來得。所以，今次國光隊參加第三屆亞運，籃球代表隊的十四名正選健兒，國光隊之傅達仁、國國然、虞謀信、舒國楨四名，為正選球員，黨辰坤、楊[illegible]杰則將，為後備球員。

談到國光隊之能勝克難，賈教練認為並不是意外。其最大原因，就是以國光克難兩隊最近戰況而論，美國籍主將球隊，國光在最後一分鐘，才以一分之差敗陣。但克難與之兩戰，失分較國光為多。另一方面，年齡與作戰時間的態度，國光也優於克難，這是無可否認的事實。

台國光籃球隊，未時往西貢作戰之前，曾與該隊教練賈志軍，談及此次組團主辦參加第三屆亞運籃球選拔賽，六年盟主克難隊，國光能戰勝克難，這是一個好現象，證明了「長江後浪推前浪」，足以證明我國籃球，已有極大之進步了，這一點，也可以告慰於僑胞者也。

談及此次組團選出參加第三屆亞運籃球隊之選拔，他表示雖然他不是籃委會委員，不過，據他所知，此次選選，是大公無私的。

他表示，在表面上看來，此次籃球代表隊入選，菲律賓佔三人，香港一人，國光十人，香港僑得賈國強一人入選，似乎少一些，而吳乙安也落選了，這一點，也值得商榷。不過，據他所知，此次籃委會選人，最先提出甄選球員的次序，是先對僑胞好手，其次才研究到國內合選好手的。換說：甄選之日，第一位球員，就是香港的吳乙安，不過，當時提出者，就是香港的委員不多，以至落選，可能對吳安支持的委員不多。

賈教練認為，現在執行籃球新規則，球員方面，事實上年青夠氣夠力的，佔最重要的因素。這一點，可能也是此次選人最主要的條件。至於說到國光隊在氣力、速度方面，條件是夠得上為一支勁旅，但在經驗方面，卻仍嫌不足。

以去年國光隊來港參加「南華杯」東南亞籃球邀請賽時之技術與經驗而論，國光隊在最近的一年來，事實上有了進步，就是經驗也增加了，希望國光隊在香港的演出，能使到熱烈支持的僑胞們，獲得滿意，這就是國光隊的祝望（按國光隊由西貢返港後，將再要兩場）。

去週足球賽

南巴仍是奪標對象 港會影響光華昇降

【本報專訊】雖然有兩隊足球隊訪港的秩序，但甲組足球聯賽在去週仍排有兩場比賽，與再前一週的六場合起來，便有人使之多了。由於那些部隊的缺陷，班而降班不成，使到不起積極者不得不和落於降班，故雖比賽人數部，有上游，力爭上游，結果均出現了不少高潮。不過，份外高的南華，與巴士呼聲再遠仍然佔優勢，報捷一步。計開前週南華勝中華（二比一），巴士勝何聯（六比一），空軍勝港會（一比零），東華勝光華（二比一），星島勝警察（三比〇），傑志和港會（二比二），巴士勝星島（三比一）。

星島 巴士一向與星島交手，互有勝負，中星演出，使人失望，但而且星島主力中鋒缺了卻未能十人出陣，因港會中鋒入場受傷後，大感意外，可說是不錯。但仍以一比二敗北，這場比賽中，星島的演出，不無可取之處，反觀巴士在這一仗中，各人都洋洋自得，一直至下半時才開始發動。

巴士在聯賽中，仍保持爭取冠軍的地位，對星島絕不敢大意，寸土必爭，雖在星島頑抗之下，仍能以三比零獲勝，巴士平均都演出不錯，傳球均佳，開始後的十分鐘，星島一輪急攻，巴士門前險象，守將得力，乃能保持不失，雖然開始後即能抓住星島弱點，下半時巴士攻勢遂形減弱，而開始後即未能抓住機會，推進不力，而估計星島快速的反攻，可見，如非星島門將的出色表演，巴士的勝數更大。

東華 東華過去第一週恰如一般，以二比一擊敗光華，兩隊不相伯仲，就實力論，東華能在中間旺盛的士氣，比高，發揮技術，在緊急關頭，仍能以二比一獲勝。何少為人稱道的，是東華攻勢雖強，但肯跑肯拚，以一比二敗走，其原因之一，是不守由於中衛任務與後衛配合不好之故，光華自然，打了折扣，前鋒的演出也不甚理想。

南華 南華對中華這場比賽，南華佔盡優勢，中華雖然失分，始以三分鐘對一，中華勝利幸運，巴與南華打和，這是南華幸運了。

中華 中華朗力前，在完場前九分鐘，還以一比零領前，及後始以一比二受挫，這是中華的鬥志，但因後防失，也不免受到影響，其中一因之一，不但之外，由於中衛缺席打折扣之故。他們的一敗，與在此佳作不無關係，而前鋒的演出也影響到輸贏。

港會 港會被空軍以一比零擊敗，雖然空軍只以一比零取勝，但空軍佔盡優勢，港會得兩分，仍需拚到底，在以後的比賽，也可說保持不錯，港會雖然不至於降班，但以後比賽能否保持，也很難說。

陸軍 陸軍前週以零比二敗于光華，上週猶幸戰和中華，打和了，他們對光華隊的威脅，已無作用，光華陷于降班威脅之中，在陸軍那裡取得兩分，這是陸軍難能可貴的。

從近幾週的空軍的演出，都可以見到稍為進步了，但他們總是有依然有些毛病，他們精神上還有中堅，一般說過前兩週的形勢，仍然沒有改變，但降班的疑慮，仍存。（玲）

中越棉籃球賽 台國光隊告捷

【西貢廿四日中央社專電】中越棉三國籃球賽，昨晚八時在勵志球場揭幕，東道主代表中國的台灣國光隊，首戰西貢聯隊，國光隊終以五七比四八戰勝。最後三分鐘，還中三元，終分五七比四八。

台中美網球隊 今戰西聯隊 昨港台埠際賽 港隊大獲全勝

台灣中美網球選手，今日下午四時半，移師山頂網球會場，和西聯隊作賽。西聯乃聯合全部一流好手，到時和客軍作正面一搏，勢均力敵的比賽，雙方人選如下：

（西聯隊）高路文、麥花臣（香木會）、利卑路、李美度士（西洋會）、高非、紐頓（軍聯）、美拉（空軍）、馮帕頓、利拉、喬利士（西利遜會）、史密、施遜（縉遜會）。（合聯隊）領隊：阿路梁演（隊員）：蒂保、菁樂、成士倫、蔡川發、皮爾順、高登科、林永源、李瑞祥、蘇明德、干文弘、張金禮。

昨日下午客軍與本港作港台埠際賽，香港以十一分半比半分獲勝。香港全體好手，使合隊沒有辦法可以取得一分，僅在兩洋將對壘的比賽中，和同半分。昨天比賽單、雙打各六場，港隊大獲全勝，但合隊各將仍落力反抗，雖敗已盡彼等所能了。茲將昨日全部成績列次：

（單打）港勝合（五分半比半分）

（港隊）蔡國衡勝高登科（合隊）（七比五、六比〇）

陶冠球勝林永源（六比〇、六比〇）

王文正勝干文弘（六比三、六比四）

李路麻和成士倫（三比六、六比一）

吳文祥勝蘇明德（八比六、六比二）

蔡天健勝皮爾順（六比〇、六比〇）

（雙打）港隊勝（六比〇）

蔡國衡、徐煒培勝高登科、干文弘（六比二、六比四）

陶冠球、馮鴻勝蘇明德、成士倫（六比〇、六比四）

徐潤培、徐煒培勝李瑞祥、張金禮

王文正、張洲勝林永源、布洛（六比三、六比三）

何鴻方、林譯勝皮爾順、李瑞祥（六比二、六比四）

馬健然、姚寶熙勝蔡川發、黃香（六比三、六比四）

（六比二、六比二）

（總分香港勝合聯十一分半比半分）

港會雖然從星島那裡取了兩分，但今後如能努力，未必沒有擺脫厄運的希望，名次位居末尾第二位，光的一役，港會已陷入於最後階段以外，其餘的一隊相差無幾，換句話說，就是今後每分與會還多，故港會的前途也不能怎樣樂觀。（長瓜）

會議

△足球總會執行委員會，定於今日下午五時三刻，在會所召開會議。議程如下：

㊀財政報告，㊁通過上期議案錄，㊂通過執行委員會議案錄，㊃通過秘書會議案錄，㊄通過聯賽管委會議案錄，㊅通過埠際小組議案錄，㊆財務小組議案錄，㊇通過遊泳聯會函，㊈通過規則小組報告，㊉通過抽簽特別小組議案錄，⑪通過財務小組議案錄，⑫通過中華民國參加第三屆亞運足球隊選拔報告，⑬九龍遊泳會報告，⑭中華足球聯會函，⑮港九總會來函，⑯中華民國參加第三屆亞運籃球選手委員會函，⑰隨時動議。

△香港中華業餘體育協會，定於本月廿七日（星期四）下午六時，在會所召開第八次理事會，議程如下：㊀（甲）追認上期議案，（乙）通過第三屆第二次大會議案，（丙）通過小組籌備委員會報告，（丁）報告一九五八年一月份財政收支狀況，（戊）宣讀來函：㊀南華體育會來函；㊁中華業餘佳佳信。

旅港國術界 今舉行義演

旅港國術界，定於今晚假修頓球場舉行賀飛鴻門人之北派國術及名伶演員聯歡，並由名伶馬師曾、紅線女等，與小姐等演唱，節目精彩，有南北派國術表演，參加演出者，有征歐國手胡勝、鄭靈、一元、二元、五元、十元等票，入場券分二元、一元，各界人士，共襄義舉。

三角田徑賽 三月十二舉行

香港、中華、南華三隊之田徑角逐，定於三月十二日，在港舉行，該三隊田徑賽，現正積極準備，中華及南華各隊，十二月三日，比賽原擬於三月十四日舉行，現改在三月十二日云。

唯有必素定牙膏 含有「益齡沫」

「益齡沫」具有高度貫徹性能幫助必素定牙膏的清潔作用伸達牙齒各部表面作徹底的清潔使牙齒晶瑩白淨．

欲使牙齒得到完善的保護請用 必素定牙膏

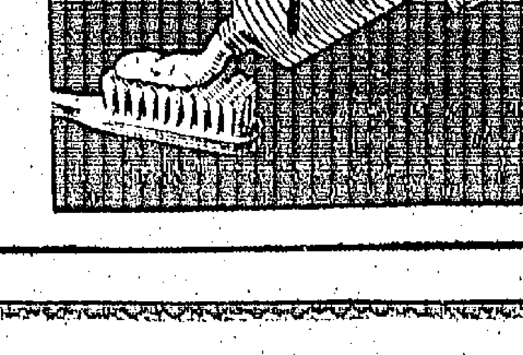

"寶粉"濃華露

變轉不永澤色 質結不永質粉

請照下法試用粉質：
・先用普通面巾抹在手背上（代表面部之油質）
・將普通之面粉或粉餅抹在手背上請你看看顏色如何改變？
・又將露華濃"粉寶"抹在手背另一部份當知色澤永不轉變

各大公司藥房均售

尿病專家 特效秘方 一服根治

剪報到診一元

醫館：九龍旺角彌敦道鄧氏大樓三樓二〇一室 電梯上落 診症十時至六時

虛性尿病。口渴尿多。嗜食甜品。溺多甘肥。小便太多。下元虧損。頭暈腰痛。身體日瘦。濕熱尿病。尿道赤痛。閉塞難通。或多或少。各種尿病。專藥根治。一服奇效。歡迎問症。

中華中醫學院內科中醫師鄭達明主診

三角牌域士止咳糖 效用好！ 味道好！

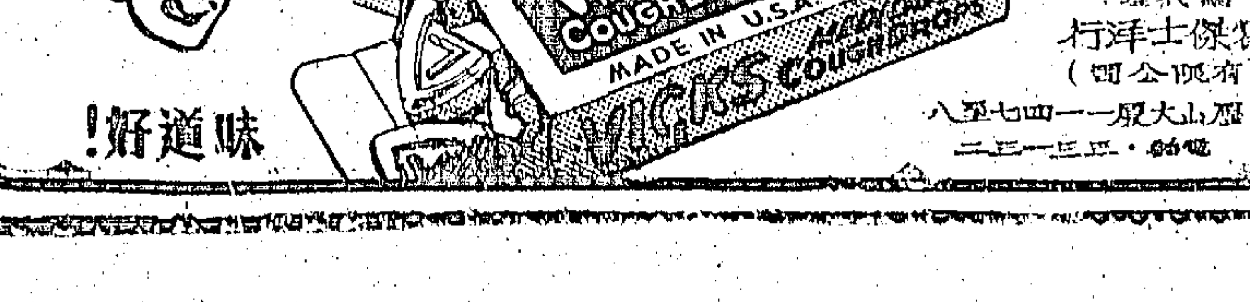

總代理：羅傑士洋行（有限公司） 歷山大廈一一四七至八 電話：三五一一三二

談狗

（王敏元先生所養的北京狗（兩個月大））

農曆的丁酉年已過去，現在是戊戌年了，戊年屬狗，所以今年又是「狗年」；香港狗會主辦的狗展覽會也已決定三月十六日舉行，並已開始報名，評判人也已向英國狗會聘定，屆時，狗展會場中當然又有一番熱鬧。

在這狗年和狗展快將舉行的時候，談談有關狗的問題，也不是沒有意義的事。因此，本刊特於今天出版這個有關狗的問題的專刊，以饗讀者。這裏值得向讀者們介紹的是，今天本版所載的談狗的文章，都是對狗類有研究的殷商鄭觀昌先生和周昌蓉先生所親自執筆的。鄭、周兩先生，本來是沒有餘暇執筆的，但經不起編者的一再要求，故在百忙中為本報寫此專文，特此向鄭、周二先生致最大謝意。

鄭、周兩先生都是愛狗的專家，對狗的品種、繁殖、訓練、飼養等都已有三數十年的研究經驗；他倆前此所養的狗，在上海、香港等處狗展會中都獲過冠軍，所以他們所寫的文章都是經驗之談，希讀者注意。·貫虹·

狗與人類相處溯源

鄭觀昌

黃耳韓盧各有司，偷書探兔本無奇；紳交若出人天境，萬古深館論犬兒。

俗語常云：狗為人類最好之友。實則狗不止為人類好友，且為人類最早之友；人類在原始時代，已與狗有相當交誼，據考古家發掘出的石器時代遺骨，常見有狗骨與人骨同現，且在古代遺下之岩穴內，亦常發見有狗形圖像與人一同出現，同時追逐其他獸類，可見狗與人類同時尊奉首領為先。人類在原始時代，牽牛獵獸為生，終日在山嶺、森林或野上追逐飛禽走獸，用石製武器，投擊目標，獵獸被擊中後或未即死，負傷奔逃，人類當更加追擊，而此時狗則加入追逐咬噬，直至傷者不支倒地，人類追至，乃將獵獲品取出，狗類則追隨不捨，分食其殘餘。如此相處，漸成習慣。狗類乃漸與人類親近，如此生活，當有數千年。狗類中不免一二較為馴良，與人類居為鄰。而與人日漸接近，不相疑懼。因而相習相安。其中亦有小狗，由人類捕之戲玩，飼以食物，後竟隨人共同生活，長大後助人狩獵，成為獵人伴侶。其後，此少數狗更所生下之子孫，仍由人們飼養，野性漸退，成為家畜。此即人類之最早最密之家畜，是亦人類最早之良友所由來也。

原始狗和狼相似

狗類在原始時代，其形態與現代之狼甚相似，而且長度更相似，猶不大，在骨骼上，幾全合，以致別出之原始狗骨，與現代狼狗之骨骼相比，現代學者之骨骼都攝，考據其骨骼相與出，於此可見狗之始為狼，與現存之野狼同出一源。現代之狼狗與其在野狼之骨骼相似。因此推想，現在的狗之形狀，實在乎現代野狼與狐代狼狗之間，其高度自肩至前足趾，當為二十四至二十六吋之間；其長度自頭部至尾將，當為廿八至三十吋之間；頭部應較現代野狼之頭部較大，而耳則較小，眼尖，而牙亦大；但其步行時不及狼大之闊，步伐每間隔步少，但其毛色則與現代之野狼相似，皮毛亦灰色，毛片較狼大，亦屬灰色，一種，原始時之狗，其後由人類飼養，因各種用途之需要，逐漸培植，而漸有現代之狗類，種類繁多，何止數百種，而人類則知之者，有約四百餘種之多，於人類關係，日漸密切，至於今日，幾乎無處無狗。

然就狗類言之，亦可分為二大類——狩獵類與非狩獵類。二大類中，包含狗種不下百數十種，祇就其在香港常見者略述之：狩獵類中，亦分為三部：第一部為獵狗；第二部為獵狗；第三部為獵犬之用。獵狗者，其主因如下：獵狗部所包含之狗，其中不少為中世紀時所傳下之獵狗（Grey Hound）亦在內，其中，最高速度每小時達三、四十哩，此部狗種，統名為 Hound。一九五五年獵展冠軍之阿富汗獵狗，及一九五一年之冠軍狗，即同屬此類。至於獵狗，用途全為獵鳥用者，其特點在走時不迅速而謹慎，其責任不在追逐，而在搜尋，發現獵物時即中停，靜待狗主人之指示，與獵人同時尋覓。獵狗中亦有專供捕捉野鳥者，但習慣上不在此處所述。中古時獵人多用弓箭射火槍。現代獵人則用火槍。而獵狗多隨獵人走行，待狗主人發槍後，乃將獵物衡回，其任務在於搜尋被擊落之鳥，並須於必要時……

狩獵類之第三部份為工作狗，其體格較為細小，奔走速度亦不及二者為小，則體格較細，獵狗為較高速度，但性於路途，不宜於走入追逐，所宜於穿入地穴搜索獵物，最合於獵取穴居類之小獸。亦間有用以捕捉野獸者。一九四八及一九四九年之港展冠軍之狐狸狗，即屬於此部。

非狩獵類亦可分三部，即應用狗與玩狗是也，應用狗體格多在中型以上，強健多力，行走不及獵狗之迅速，而耐久則過之。

其大作數用為守衛，其餘則分作警察、戰爭、救傷、牧羊、導盲等工作；亦有用作負重、拖車者。一九五二年港展冠軍，及一九五四年港展冠軍之雌狗，一九五一年之雌犬冠軍大丹犬，及一九五一年之冠軍大丹狗，及士仁狗，皆屬此部。玩狗之特點，則在體小玲瓏，身軀而巧，毛髮而美，亦有短毛者。一九五三及五四年之港展冠軍北京狗（關於北京狗的詳細情形，見左下角周昌蓉先生一文——「北京狗」），及一九五一與一九五三年之雌犬冠軍小型美國狗，皆屬於此部。

香港所見狗類

香港方面，目前所能見及之狗，分類如下：

狩獵類：

㈠獵狗部：所謂獵狗、東佰日、巴刺狼狗、比高狗、血獵狗、波斯狗（俄國獵狼狗）、特卡獵狗（獵臘獵狗）、有硬毛及軟毛及粗毛三種）、獵鹿狗、獵狐狗、芬蘭士必士狗、獵狗、獵狐狗、獵貂狗、愛爾蘭獵狼狗、獵麋狗、沙路奇狗、成別狗（小型狗）。

㈡獵鳥狗部：英國石打狗、哥頓石打、指向狗、愛爾蘭石打、雅連佛獵、球取狗（有捲毛、平毛、金色及拉拔拉多四種）、西班尼爾狗（有金林巴、蘇卡、田野、哥爾蘭、游水、英國跳撲、威爾士跳撲及蘇息士七種）、另有西班尼爾一種。

㈢他利亞狗部：愛爾蘭狗、蘇格蘭狗、澳洲狗、軟毛狗……

仝鄭小姐和她家中的名犬

北京狗

周昌蓉

筆者承編者囑寫一篇關於狗的文字，經長時考慮，不知如何落筆。最後決定用「北京狗」來做題目。因筆者數十年來，各國大小狗都接觸過，其中曾得一獎，最標準之北京狗，重量五磅；十年後，又得一橘黃帶白色之北京狗一隻，重僅三磅，但為名貴可愛，後贈予郭良甫君。這種保我國狗特產，現已成為全世界公認玩狗種類中最優秀和最特異之狗，故值得一記。不過以上所述，僅就筆者所見及記憶中未遺忘者，拉雜一寫，中間必多錯誤與遺失之處，尚希讀者加以指教！

一九五八年二月廿日

北京獅子狗為我國特產狗類之一，遠溯唐宋時即已有之，至清朝幾成為御用狗，又名為吧兒狗；又以形似獅子，故又名為獅子狗。至一八六〇年英、法聯軍入京，英軍官自皇宮中獲得小狗數隻，運回英國，以黃白色一頭，獻與女皇維多利亞。隨後復有數頭運英，至一八九三年狗展會中，在外國狗的混合組中開始露出，由是引起玩狗家注意。數年後乃確定標準體格，列入玩狗一類，並成立狗會，定名為「北京獅子狗會」，互相研究改良，以至於今，成為全世界最名貴、最受寵之玩狗。倫有維狗一頭名（CH. KU-CHI OF CAVERSHAM），有人出價一萬鎊，亦不肯出售，其價值之高，於此可見。

最近十年來，本港人士對於豢狗漸感興趣，以前間有向澳洲購買此類玩狗，惟狗種不佳，綜合標準，年前皆有購者數頭運港，首先直接向英著名狗場選購名種數頭回港繁殖，成君對於豢狗極有心得，而對於何爰方面亦加注意，故其小狗在本港出產中多數優秀。更近年來近向英國購選名種已漸多，將來可能將劣種淘汰，此實豢狗界之一喜訊也。茲特將獅子狗之標準體格、各部位計分表、選購及配種等要說如下：

標準體格

頭面——頭要大，頭頂要闊，兩耳之間要平闊，頭頂不要成半圓形，鼻色黑，要平短，面部要大而黑，最忌深陷或太露。

耳——兩耳要與頭頂成平線，緊貼面部，耳毛愈長愈好。

口部——口唇平，牙齒及舌不要露出口外。

身體之前部——短厚，前腳骨粗大稍彎，緊貼肩部，胸要闊大結實。

身體之後部——愈短愈好，腰深要有彈力，背部要平。

體之後部——後腳稍幼小，腳部稍向前，足不要過高，不要太平扁，站立端正，腳有力，前腳要緊貼背上。毛長向左或向右下垂。

尾——要長，直，濃厚，幾毛要長如瀑布。

毛色——各色均可，惟白色而紅鼻、紅眼者不合格。

重量——普通雌狗七至十磅，雌狗八至十二磅。最近歐美分為三組：㈠六磅以下為最輕；㈡七至十磅為中量；㈢十磅以上為最重；十四磅以上便屬過重，不合標準，不得參加比賽。

選購

凡香港人對豢獅狗發生興趣，擬選購一二頭豢養時，則心目中必先決定所購目的：㈠供玩耍作伴用；㈡供繁殖用。前者應依取較輕級，即六磅以下者，取其嬌小活潑，易於抱持管理。如屬後者，則以中級七至十磅為佳，因體格稍大易於生育，在重級亦能產生體量小狗。至重量十磅以上者，以筆者經驗則主張不要採取，因過大則尖卸顯狗本來意義。於一九〇七年英國為狗展當局向前英夫人，曾以數年來英國狗展會中獅子狗多數過於粗大者，故即請狗會提倡獅人注意飼養中量級之狗，自是以後，粗大狗乃大為減少，取具每一頭之品評表，並請狗展會之評判員，勿授獎與粗大之狗。自是以後，粗大狗乃大為減少，現時香港狗會亦訂定例，重量超過十四磅者，不得人選，其比賽資格。於此可證明大狗不受人歡迎。在決定目的後，即須行研究血統，一般而論，名貴之狗，其血統必須曾經先方有曾為血統優良之狗，如有名貴祖先，即須有證明，如向外國選購，則須向賣主要血統證書；如向本港選購，當亦須向賣主取閱其血統之父母及祖先之外型，以及將所最好血統書之不真之狗的內容；並需選購所狗之筆者之意；以最好之狗內，得獎位置及譽判員之鑒別，均屬須注意之點。近年最被全身全正相片，如欲參加比賽者，則如年齡、毛色、重量等，亦在需要研究之列，須應選購會在大展會得獎之狗為佳，因評判員已代君選擇，不至與所要者相差太遠而失望。

配種

小雌狗八、九個月即通經，此後每四、八或十二個月又來一次；視該狗之體格及健康程度而定第二次來經時間之長短。

七日則量多色紅，漸如鮮血，十日後漸淡如血水，陰門漸大，比平時大約一倍，自此時至第十四日為最適宜交配，過此不易受孕，到時狗主須預早選定血統相近、體格強壯及無皮膚病之雄狗，以備交配，以體質而言，年輕雄狗，最好配以年較老之雄狗，年老之雌狗，配以年青之雄狗，因較易交配故也。通常自交配之日起至第六十三日即可產生，惟亦須視懷胎之小狗數目多少，故或早一二日或遲一二日產生亦有。此種狗最於死狗一頭，故近親交配如父女或子母均可，且可能產生如其祖先同樣好狗。配種規例，通常雌狗主先選雌狗；如係收費者，則於交配時先行付清，若不受孕，則下次再配時免費，惟限定雄狗均仍屬原主而言。

北京狗各部位分數表

頭頂	一	10
額	一	5
鼻	一	5
眼	一	5
耳	一	5
唇	一	5
骨形	一	15
體	一	15
腳	一	15
毛	一	15
尾	一	5
行動	一	10
合計		100

廣東名種狗——「抄抄」

以上所列，雖為狗會登記者，但非親到狗展者，不能全觀。平時常在街道上或私人家園內所常見者，當以廣東（「抄抄」）狗及狼狗為最多。廣東狗英文名為「抄抄」，不知何據，惟據說外人初到廣州時，見有此種黃色之狗，詢問當地人，此狗何名，答云「抄抄」，以後此狗，因而呼之，以後此狗漸多，在十九世紀末葉，英國狗會已有登記此種狗名，每屆狗展，多有此類狗參加競賽，竟成為世界名種之一。我國狗類中名聲，「抄抄」最先而次享盛譽，「抄抄」雖為我國名種，而在國內培殖者反少於國外。惟筆者在過往狗展所見不多。同時在一九二九至三六年間，有楊氏在天津培殖，成績甚佳。在當地每屆狗展，常有多頭參加，狗獎，亦多。後以戰亂遷徙，不再繼續培殖。

「抄抄」之特點為粗大無畏，易與人相熟，及性格獨立，不服從指揮，對居處之主人依戀，有時甚於對主人之好惡。需有耐性及訓練，如是者，始能培育成如其他種大之服從性。是以我國鄉村中之「抄抄」，多終日在街頭巷間，到晚始回狗主家守衛，亦步亦趨者。「抄抄」更有一特點，是其他狗所不能及者，則彼等腳步極為穩定，雖在高峽陡頭上或最上，在狹危險山徑上，亦能安然行走，永不失足。筆者常見二三頭此種狗，悠然走過鄉間之獨木小橋，奔馳相逐，毫無畏懼。

「抄抄」之其他特點為……其他狗類所極難做到者。「抄抄」有粗毛與滑毛二種，其實可分為長毛短毛二種，純種良好之「抄抄」，據聞各國精選，其純種良好之「抄抄」，曾見有此種純種大頭狗多頭。

仝王敏元先生的北京狗，重僅四磅半。

蒙古狗甘肅狗亦係世界名犬

甘肅跑狗為中國之獵狗，其來源甚古，前人所常之獵犬，即此種獵狗，其形似灰狗（Grey Hound），一體格比較高大，亦似阿剌伯之沙路奇，其體格與歐西之灰狗相同，只高度約在二十六吋，眼部內收，作凝形向下，四足較長，但全身肌肉，長而毛色之斑點略與之相同，其特點在熱沙地上行走，跑速甚快。

蒙古狗與西藏狗同出一源，但蒙古狗大為勇猛，體格大，高度約三十吋，重約一百五十磅，其毛長而密，黑色為多，亦有黃色者，兩耳下垂而小，眼亦不大，耳下垂而稍貼耳，面部平而短，下垂，如馬士脫乎之嘴，然亦不宜作嚮導等。行動較為遲鈍，不宜於奔跑。蒙古人以保護羊群及羊馬群之用。

西藏他利亞狗　另又名拉薩狗

更有西藏他利亞狗，源出於我國西藏之拉薩，又名拉薩狗，身體屬於小型，其毛片軟而有光，毛色有黑、白、黃三種，多黑白間色，或有三色齊備者，而或人呼之為拉薩狗和狗，其形似北京狗，子狗，而其性格獨立，二狗鮮相同者，亦無大佳。主人愛其忠誠，如小鳥之依人，但甚多，各處有出售，有出售作食犬者，有出售作玩犬者，筆者現時已去往各店各間，與此西藏狗無相似，據說有一二頭為不佳，以各店主人說，在店後取出一頭，尚屬佳種，據說該狗前在北京得來，身長、頸……

更有廣東人稱之為「沙皮狗」，抄抄之近種，狗黑色者，毛片與抄抄相似，毛色為黑，最忌黑色中帶黃色。香港雖為「抄抄」產地之一，而佳者實不多見。筆者於二十年前，曾在廣州購得一佳品。當時廣州之廣昌街有不少小狗出售者，但香港小狗亦多在該處出售，近日在香港可見最廣，已在新界馬鞍上見之。佳美者不少見之，「抄抄」……良好雄性「抄抄」……

戰前上海設有數狗院 專從事繁殖名門狼狗

洋狗之在中國，當以狼狗最多，在港常見者，亦以狼狗為最多。戰前，上海狼狗俱樂部曾集中港種狗，最為有名者為佐德氏、程氏兩家狗院，規模之大，為東亞之冠。自一九二二年由德國運來狼狗後，在中國以上海為其大本營，組織俱樂部，並舉辦狗展，一九二六年至一九三六年間，上海狼狗之狗院佔有絕對權威，狗之血統全由歐洲最名貴之狗院選購，其中佐德氏狗院所出之狗，在世界各國狗展均獲得榮譽，品種冠軍已不下數十頭，品質之高，在國際狗界頗負盛名。

仝鄭觀昌先生所養的狼狗，於一九五二年參加本港狗展，獲全場冠軍。

狼狗之培育以德國人之狗院（德文羅發士狼狗院、仝狗冠軍及幼狗冠軍多次。沈氏的狼狗得一九五三年港展雌狗冠軍，其規模不及程氏狗院，然亦經常繁有小狗出售，大致甚佳。本港尚有小狗均佳。

以上所說之狗：有上海冠軍狗二十餘頭，所出之狗亦極佳。至二十年前，當時日本、英、美、法、港、蘇、胡、梁、香港各地狗冠軍甚多。本港唐氏、馬氏狗院，且以一九五二至一九五三年港展冠軍狗及優秀狗，佳種亦在此……

狼狗的標準

鄭觀昌

狼狗之最重要特點，為行走時之姿勢，其步伐需敏捷有彈，與沉靜之優美，不宜跑而宜走（所謂走者，即如走馬時之花蹄，並需同時前後均有一足著地也）。然其工作上所需要者，亦為走步、牧羊、偵察、搜尋等等，皆用走步。

（至狼狗之標準體格，見如下文：此為德國狼狗標準）。

外表：狼狗之體格較稍大於普通之中型狗，身長而壯，肌肉結實，活潑而機敏堅強，隨時含有眼看四方耳聽八方之態；高度自肩至前趾平均雄狗應有二十四吋至二十六吋。

頭部：狼狗之頭之大小應與其身體之大小作正比例，但不宜過於粗大，需具有高貴之外表，兩耳相距稍闊，前額從正面或側面而觀，微現拱形，中間微有凹溝，頰部微圓，其頭頂從兩耳之間而起，向前漸向內稍外，以至鼻尖，鼻凹不過深，下唇應緊而嘴，上下唇應緊貼牙床，上下牙合齊，上下列均齊不能過於上列，下列亦不能過於下列，兩耳應為中型，根部闊而位於額上旁之左右，豎直而微向前，下濶而上狹，眼亦為中型，作杏仁狀，眼角微向左右下斜，但不外突，最好為深色（隨其毛片色而言）。其眼部之表情，應為機敏有神，不懼可犯。

頸部：頸應為中型而不過長，強實有力，具有良好發展之肌肉，而無下垂之鬆皮。

身部：胸部深而不過闊，其肋骨不平亦不圓，底微而向上收斂。背部直而堅強，腰濶而壯，臀部微長而斜下，作長現形向後下垂。

尾部：尾應有多毛而大，長度應過踝，靜止時下垂，行走時微揚，但忌高舉過背。

前肢：肩應長而斜下，平貼於身之兩旁，其肌肉各方面發展，並需從前而觀，直立，而其掌趾則微向前。

後肢：股部濶而具有強壯之肌肉，上腿長而向後下斜伸，下腿至踝則反彎向前下。

足：足掌應圓形，足趾緊閉，足掌肉堅實，有短而硬之趾甲，趾甲以深色者為佳。

色：純色、黑色、鐵灰色、灰色、褐灰色、褐紅色。此外尚有灰色有銀色、褐黃色、褐紅身、黑背。黃身或黑背褐身、黃身或黑背褐身，或黑背灰身等。淺黃及過淡之色，均為繁殖者之所忌。

毛：毛片分短毛、粗毛及長毛三種，其底均需有絨毛，以上所列狼狗標準，因篇幅有限，亦不能詳述其大概，其他狗標準亦不能詳述。

仝狼狗行走時的正確步伐

胡氏、梁氏亦專培殖狼狗，其種犬則由英倫購回，一九五三年冠軍。其所育出者，亦屬佳品。其外，狼狗同好者甚多，不及全述。筆者估計港地狼狗之佳者當為牛百，其他稍遜之狼狗則倍此數。

如此普遍生長，其主因為其體格強健，隨地而安，所以其寓之故，均筆者個人經驗而言，廣東「抄抄」雖為我國土著狗，其適應環境不及狼狗。

標準北京狗難得 本港目前僅三頭

中國之北京狗而在外國得錦標者，前有屬維鈞夫人所養之兩頭：一為淡黃色，體稍大；一則為黑白色。至小型北京狗體格頭面身尾行動合標準條件者，殊不多見；有之，則稱為難得而名貴。現全港的千百頭之中，惟王敏元先生所養之一頭，最合理想——重僅四磅半。

又蔣保麟先生新近從英倫空運一對來港，重約六磅半，品種甚佳。

預告

本版明天（廿六日）出版集郵專刊；後天（廿七日）出版「娛樂」專刊，均希讀者注意。黃先生寄的中篇偵探小說「血腥記」……

豪華·快樂
直落第十天滿座！今天請早
二時半·四時半·五時半·七時半·九時半
中秋月圓壬星天座一年一度最佳劇作 格連福特
美高梅彩色新藝綜合體
三個銀壇著名女星 芝雅絲嘉娜 安法蘭絲 伊蓮加寶 聯合主演
片上中文字幕
DON'T GO NEAR THE WATER
近水樓台
近水樓台先得月 向陽花木早逢春！
立體的新型流行喜劇！
下期隆重獻映 脂粉貓王
利士禮皮 ……

利舞台·平安
電話（定座）72436 67777
連日狂滿 卽日仍映
狄保加第史丹利碧架巴巴拉梅麗米高奇勒 主演
七彩全部 片上中文
義勇雙雄
CAMPBELL'S KINGDOM
唯大英雄能好色！是真豪傑多情！
場面偉大 觸目動心

樂聲
連日滿座 好評如潮 今天請早訂座
歲月又春風
The Gift of Love
CINEMASCOPE
特七彩 片上中文

娛樂·東樂
昨滿座，今請早！
伊士曼七彩！
碧姬巴鐸
"And God Created Woman"
搖曳生姿 姻視媚行！
玉女 尤物

皇后
今天四場 雙料娛樂 真人登台
澳洲滑稽歌舞團
座價不加
趕往別地 演期無多！
同場獻映 海底奇觀
燕爾新婚

工商界

印尼局勢惡化後 易貨貿易陷停頓
本港與耶加達仍可照常付貨 但去貨一落千丈新訂單極疏

【本報專訊】年來港印貿易，已大爲退縮，最近復因印尼發生內戰，影響更大。查本港工業產品直接去銷印尼，已因印方外匯缺乏，及不合化算，而致比前銳減，但有一部份仍保留易貨方式經由星馬轉印。但自該國局勢惡化後，印尼中央政府已積行武力封鎖邊疆港口交通，以致星中與星馬之易貨貿易，亦陷於停頓狀態，即由正途直接輸印貨品亦甚稀疏。

據若干與印尼有貿易之商行稱，最近印尼發生內戰，對於星印直接貿易當有影響，惟本港方面，尚未接獲停止付貨之通告，故以前訂定之貨，仍可照常運往耶加達。不過，印尼外匯缺乏，近來直接輸本港貨數不多，自印尼中央政府施行貿易條例後，更少銀行信用狀開來本港，故無論如何，對於港貨去銷影響情形亦非淺鮮。

耶加達訊：印尼輸出証行情，再跌二點，現證由每盾二·八四盾，相當二·八六盾。期證一個月由二·八二盾，相當二·八四盾，二個月由二·八一盾，相當二·八三盾，三個月由二·八〇盾，相當二·八二盾，四個月由二·七九盾，起至二·八一盾。聞印尼政府對蘇中及西班牙若干易貨協議港口，最近印尼輸出証，逐步上升，係受印尼中央政府對蘇中及西班牙若干易貨協議港口，抽行封鎖，以及新嘉坡印尼總領事館，對付入口以來，因從事貿易船隻之停航，及直接商業機構之被接管，使印尼國民對付人口以來，因從事貿易船隻之停航，及直接商業機構之被接管，使印尼商人在若干時期內無法出口貿易，而造成輸出証之需求更見殷切，過促使輸出証市價減少，在此種情形之下，入口商對輸出証之需求更見殷切。

又訊：印尼政府當於目前命令所有印尼銀行，不論政府銀行或民族私營銀行，均一律暫時停止與蘇中方面之金融來往，直至政府另有新通告時止。蘇中革命政府總理，前印尼中央銀行總裁沙富魯丁，亦聲言國外印尼銀行與中央政府斷絕關係。據新加坡印尼銀行總經理稱：本坡印尼銀行因蘇中政局動盪不定，目前暫行與蘇中區銀行停止往來，甚於沙富魯丁氏所宣佈之任何不接受其劃令而另與中央來往之銀行職員，將來受到免職處分之事，僅屬沙氏命令而已，對於海外之印尼銀行有關業務，並未有任何影響。（日）

台糖源源來
糖市昨下降
市面交投甚爲冷靜

【本報專訊】據悉：台糖新貨又分批源源運到市場，於昨日由倫敦輪運到一千五〇〇包，將於今日可卸。〇包之台糖，昨日運到者有三千包運到。本港市場之砂糖市場，於新市開出之砂糖時，砂糖售價因而隨之下降，日來因台糖貨源續到，使市價步步下跌，而業者又有新貨開到者，因此昨日市價續跌，除本貨外，其他各貨價，亦皆下跌。

昨日市價續跌，台糖上交貨價由四十五元四角降低至四十二元二角，台糖砂糖由四十元降低至四十九元，日本砂糖由四十元降低至四十五元，又據商人稱：台糖貨價下跌，因此本市各糖行之內銷及外銷情形，均形疲弱。

白糖方面，台糖白糖亦跌落三、五角，去週末曾降至九九度白糖每担四十九元。上週初曾降至十九度之A級者，每担由十七元降至十七元三角，每担由十七元三角降至十七元，古巴糖則十七元半，亦有十七元二角。沙白糖每担H·P，由十九元降至十八元。

港製恤衫海外市場的回顧與前瞻

香港製衣業廠商會會長陳俊

香港恤衫工業自一九五三年以來，一直保持前在海外市場有很好的狀態，每年輸出數額與年俱增，去（一九五七）年輸出總值約八千三百廿五萬三千二百七十二元，較之前（一九五六）年增加一千一百廿五萬元之鉅。此一良好業績，但實際上並不足以說明港製恤衫在海外市場的地位，事實上港製恤衫在海外市場佔有很大優勢，有主要市場的輸出。惟其中一部份新拓展市場的成就，卻是依舊維持相當數字，大致輸出數額，仍佔港製恤衫輸出總值之大部份。然而，去年度的八千餘萬元輸出額，假如沒有一部份新拓展市場的成就，是無可樂觀的。

據香港工商界的統計，港製恤衫去年外銷的最大市場是英國，比前年的數量減少了十萬打，貨值約港幣三百多萬元。其他如英國的東非與西非，及中近東各國等地，則貿易數額均有減少。

此外，英屬東非與西非對港製恤衫輸入的吸收量，均有增長的趨勢；假如把「尼日利亞」、「尼日利亞」兩國的數字列入英屬西非的項下，則這一地區的數字列入英國三百二十萬元而已。除上述地區外，未列名非洲國家，以及英屬西印度群島及中近東國家等地，也減少了港製恤衫的輸入，其中以未列名非洲國家的減少，更是顯著。

過去一年港製恤衫外銷市場的普遍變化現象，是值得同業的注意與重視。在另一方面，外銷數量最多的地區，當推美國，去年美國輸入港製恤衫的貨值計一千三百四十三萬餘港元，比前年增加約一千二百十三萬餘元，這個飛躍的進展，是值得我們同業加以注視。他如加拿大、西德與挪威等地區，去年也有極大幅度的增長，這是開拓新與市場的結果。

去年港製恤衫外銷昇沉互見的情況，我們可就其增減兩方面研究其因素：歐洲主要市場的英國在去年減少三百多萬元恤衫輸入，大致可歸因英國政府向港直接採購，無形減少了港製恤衫自本國轉口的輸出。

非洲國家減縮數字較大，計一百十萬港元，而英國西印度群島及中近東國家的減縮亦爲顯著，僅廿餘萬元而已。吾人看到一九五七年非洲各地對港製恤衫的普遍減少輸入，其原因是在非洲居民一般購買力低沉所構成，此外則各港工業產品去年度對非洲出口相較主要的香港製恤衫雖然，但其他輸出，是有疲弱的低降。所以，非洲市場今後趨勢，非洲各地居民購買能力的提高而定。

至於去年恤衫外銷的最大進展，要算美國地區的激增，全年貨值達一千三百四十三萬餘港元之鉅，一躍成爲外銷第二大市場，僅次於英國，而爲港製恤衫需求的殷切，已反之上。美國對港製恤衫需求的殷切，已反映出香港恤衫產品已獲國際一流水準的地位，此一成就絕非偶然倖致。港製恤衫輸美的狂躍，可以根據三年來統計，可資知其概略一般：一九五五年度貨值祇二百四十九萬〇八港元；一九五六年躍增至一百廿九萬六千八百四十三元，但

去年卻已超過一千三百餘萬元。這種驟增突飛的局面，屬於畸形發展，並不證明今後美國市場有更樂觀的展望。因爲還須英出的趨勢，也可能引致美國的動向。在過去一年的進展過程中，對美棉紡商生困擾的恤衫廠已有多家，迫於對美貿易不能使恤衫工業同人予以過份樂觀，所以在未來前途上，美國市場固然給予香港恤衫工業極大的刺激與鼓舞，但同業必須具有提高警惕的注意力，來應付可能變化局面的準備。

美國市場不僅大量吸納男裝恤衫，而下價的女式恤衫及童庄西褲等，也大有銷路。

在進展的地區中，除美國外，加拿大、西德與挪威等地去年有前所未有的增加。在歐洲地區，我國業年來不斷努力擴展，有此成就表現，是可喜的。今後加拿大與歐洲方面的市場，港製恤衫在正常狀態推展下，可望致最高成就。因爲上述地區的購買力比較單純，發展的程序也比較合理，與美國的激增不能同日而語。

過去一年來，恤衫外銷已達致最高紀錄，此等成就雖由同業人士引爲欣幸，然而，鑑於地區的畸形發展是可慮的，吾人所需要的是平衡發展，我們的產品不能集中於一地的傾銷，而是各洲各地普遍平衡的推廣。所以，港製恤衫除了對美加兩地須努力外，歐洲不少國家有待我們更進一步的努力。

港製恤衫去年在復地方面，有極大發展，「免税紡」製成的恤衫在本銷市場與海外各地有一日千里的進展，代替了棉紡地位。今後香港恤衫製作的動向，「免税恤衫」將是港製恤衫的主流，是無疑問的事實。

當前香港恤衫工業的狗賦現況，吾人不能以此自滿，我們要努力提高產品的質素，追上時代潮流的需求，還才是我們產品在世界市場生存的先決條件，願我們同業共勉，去爭取一九五八年最高的成就。

茲附一九五六年及五七年兩年度港製恤衫主要海外市場，作一個統計比較，備供同業及有關方面參考：

一九五六、一九五七年度港製恤衫外銷地區統計比較表

地區	數量（打）一九五六年度	數量（打）一九五七年度	出口貨值（港元）一九五六年度	出口貨值（港元）一九五七年度
英國	一九四、六〇一	一〇四、一二一	一、四一三、八九三	一、二八六、三七六
中非聯邦	五三二、二二九	三四〇、九一六	六、三九九、八〇三	四、六一四、一二〇
英屬東非	五三、五二二	二九、四二六	六七、八五四	五二六、二九四
尼日利亞	二七四、五二三	二〇〇、九五五	二、〇一五、七八六	二、五七五、七一九
未列名英國西非洲	五〇、九一〇	七二、〇四四	九、九五七	三三、六二五
加拿大	三、四〇〇	一三、九九八	一、五一五	一二二、〇九七
英屬西印度羣島	三三、〇九八	二九七、七〇六	三、三七〇、一一七	一、一八一、四六〇
馬來亞	一二三、六六〇	三、一二八	二、四九、一七一	三七七、六三一
西丁	三三、一〇〇	一三一、五〇七	七、四七一、八一七	一九五、八九〇
英屬西非及赤道非洲	二二七、四八二	二二六、〇二一	一、二三二、四六〇	二、三八七、九〇一
未列名非洲	二七、五三四	二六、二〇四	一、一三九、一三九	一、二四六、三二一
美國	一三九、五二五	三五五、四三八	一、九六九、八四三	一三、四三一、四七七
未列名中東國家	三三、六八七	二、〇五七	一三三、六九三	一、五九〇、九五〇
中近東國家	二二四、五三三	三三三、三二三	二、九三一、〇五七	一〇、六三六、五三八
丹麥	二二、〇〇九	二四、二七九	一、一〇、三三七	一五六、九五六
西德	八八、七〇〇	三三、四三七	四五九、五八	三、四九三、八二
挪威	二〇、二五〇	三三、二九	一〇九、五二	三、二五八

註：貨值在一百萬港元以下的地區未包括在內。

股市交投暢旺 行情榮辱互見
大酒店股報昇一元半 公用類股卻普遍軟順

【本報專訊】昨日股票市交投暢旺，成交九十七萬八千元，行市榮辱互見。其總成交原因，純係市面供求所致。茲對各股交投情形，分述如下：

價昇者有：大酒店一八·三元、一八·四元、一八·一八·三元、一八·一八·一八·一，成一七四六〇股，昇一元半。〇〇股，昇一元。置地一〇〇股，昇一元，成三八·五元，油蔴地小輪九。〇〇股，昇一元。牛奶公司一六·五元、一六·六元，成八〇〇股，昇一角。會德豐紡織四·六元，成五〇〇股，昇五分。

價下挫者有：均益倉（新）一四·三三·七五元，成五〇〇股，挫一角。置地公司三三·五元，成一九八〇股，挫五角。九龍電燈二二七·二七〇股，挫一角。香港電燈二二·七元，成二二七〇〇股，挫二角。電話二七·三元、二七·二元、二七·一元，成七四二七股，挫二角。

價企定者有：滙豐銀行八三五元，成三〇股，於仁水喉二〇·九元，成五〇〇·〇股。會德豐六·九五元，成二〇〇〇股。渣打一六·四元，成一三式〇股。雜纖三·五元，成一〇〇〇股。電車二四·五元、二四·〇股。又：先施三·五元，成五〇〇〇股。均昌公司三·五元，成二〇〇〇股。揚子銀公司五·五元，成五〇〇股。（汝）

非生仁多到 市況轉疲慢
欖仁市道尚堅穩

【本報專訊】雜貨市場，金邊油棗因目前不合銷路，市道趨於疲弱，昨日開出四嘲，每担成價一百二十八元，四嘲（約三月十日運到），十七元，由此觀之，後市似有小回之勢。

欖仁市道尚堅穩，由十七元半至十八元，各由十八元增加，市情轉慢，計C·A·C，由十八元八角降至十八元三角，B·I·C·A·T，各由十八元增加，市情轉慢，計。

非洲生仁近期來貨較多，非生仁每担由十八元降至十七元九角，七度赤價P·S及D·A級則由十七元三角降至十七元一角。因貨多，貨價低，市道轉疲，甚至疲滯不振，且由於趨勢，更有下降趨勢，但生產成本上升所抵銷，尚未見回降。（月）

紅瓜子，一般價封存貨不多，惟新年過後，市道淡，現有少量開出，每担成價二百九十元或三百元不等。二級貨及三級貨因質差，市勢疲弱，實無力起色。

紅棗，市道疲弱，西山貨沽出十七箱，每担成價三百元，現貨又沽出十餘箱，紅棗每担二百零八元。價二百四十六元，貨頭收實每担成交，每担四十件，中杏沽出現貨一百八十包，每担成價五元。（金）

本港金融行情表
民國四十七年二月二十四日

九四五K金		
開市		255·125
收市		255·000
最高		255·12F
最低		254·875
美鈔期貨		
開市		5·825
收市		5·8125
最高		5·82625
最低		5·8125
電匯		
最高		5·8325
最低		5·8275
紐天單		
最高		5·8175
最低		5·815
雜幣		
加拿大紙（大）		5·90
加拿大紙（細）		5·885
大呂宋紙		1·895
細呂宋紙		1·895
大銀紙		1·84

叻幣紙	9·831
大男叻	2·1755
星幣	1·005
正鈔	15·52
電鈔	12·58
國人民幣（大）	1·71
國人民幣（細）	1·58
埃及鈔	10·00
南非鈔	15·65
東非鈔	14·80
西貢紙（百計）	93·50
印尼新幣盾（千計）	00·00
法郎（百計）	123·00
瑞士（百計）	135·00
荷幣（百計）	90·00
日本紙（百計）	146·75
台幣（千計）	150·00
台紙（千計）	141·00
馬幣（百計）	26·60
金邊紙（千計）	76·50
泰國紙（千計）	61·50
新貨（千計）	66·25
西德（百計）	135·00

豆市普報穩
青豆市況最爲醒俏 黃豆紅豆亦甚暢成

【本報專訊】豆市沽出百包，每担成價四十九元二角至四十九元五角，道，普遍報堅，尤以青豆市道醒俏，更形暢旺。本港倉存有青豆沽出現貨廿嘲，每担成價卅六元五角。新開封青豆沽出一百五十包，每担成價四十六元，另有青豆現貨每担成價四十五元八角至四十六元，每担成價四十五元八角，現貨百餘包，每担成價四十五元。又豆，本港有大之大連貨至四十六元。黃豆，用途較大之大連貨，計每担成價三百五十四包，現倉貨每担堅成四十八元五角。安徽黃豆現貨沽出四十四元五角，金邊黃豆沽出四十四元。

本港街坊對紅豆拆有染指，紅豆出現貨五十包，每担成價六十五元。山東紅豆亦拆出四十餘包，每担拆成五十九元。

蕪湖南豆現貨沽出，市勢堅穩，新貨來途亦鮮，每担成價由六十七元至七十元，有高價至七十五元五角，每担成價由六十七元者，惟所存品質上乘之數亦不多。因品質上乘，沽出之數不多。

綠豆，廣西小粒鳥豆市道甚爲暢爽，計沽出現貨約二百餘包，每担成價由四十四元二角至四十四元。（金）

美色打字紙來盤 比較北歐貨報高
因不合化算尚未有成盤

【本報專訊】近間洋紙行報近接到美國出口商來價報價，計：白打字紙卅格四百一十式元，貨美元四百四十八元七角半，平版貨四百四十八元七角半，按平版貨之七角半，約等於比格每嘲相差廿六元七角半。

紙市面長期香港洋價包保限期，購入認爲，假如美方能迅速交到，但貨到期可以付貨，迅速到貨，則須要開用紙，祇能認爲稍比北歐價格略高，加上自由市場酌率，不甚化算。（日）

至於有色捲筒打字紙，此項產品所致，以歐洲通常慣例與歐洲式式相同，乃屬若干歐洲所製。若以捲筒貨在港切成令庄，亦不大適合。

美元四百卅四元，平版貨四百七十六元七角半，色與白之差，約等於美金八磅。白色捲筒與北歐價之規定相似，如卅四格嘲即等於十六英磅。美元三百七十三元式角半，平版四百零八元七角半，有色捲筒三百九十五元式角半，平版四百卅元零七角半，以上之價格。

去大息壓低鈔價 K金市價無變化
金去息二角尾盤二五五 美鈔尾盤五·八一二五

【本報專訊】昨天倫敦電報收盤無甚變動，K金約國二五五，早市五·八二五，收市五·八二五，最低五·八三二五，美電最高。天員成五·八一二五，K金早市開盤二五五·二五五，（最高價），收市二·一一二五（最高價），午市尾盤二五五。

倫敦K金市仍報疲弱，上牌貨價二五五·五，最低二五四·八七五，現貨交收一千兩，期貨一千兩。

祇成交二元，上牌現貨交收二萬元。

K金市共有跌幅二五，期鈔市共有跌幅·〇一三七五。金市與鈔市均屬淡，保因美鈔市均極淡，及鈔市去息（二元）之故。惟美電雖軟挫（五·八二七五），因仍比老價爲高（約國五·八一八），要是今市美鈔價不再報縮，金鈔價似乎還是不易同挺也。（恒）

巴棉市續趨淡 盤價再報下跌

【本報專訊】據此間原棉貿易商息：巴基斯坦棉市，在過日來，迭告淡跌後，雖曾呈止跌轉定，但昨日來電報價，又告再挫，比前再跌十磅比。在三月份付貨F·香港之212—NT價爲一〇五五磅比，226—289F價爲一〇八五磅比，226—LSS價爲一〇四五磅比，236—LSS價爲一〇四〇磅比。（月）

日本冬菇市況止漲轉定
越幫進貨入飽和

【本報專訊】日本冬菇自新市開出以來，銷路甚爲暢旺，內外銷由於南洋方面大量採購，而本港街客亦補進，故價一日間沽出百餘箱，昨日市情已不及前日，市道異常冷淡。似有趨勢之態。買客方面多數入飽和狀態，似有躊躇觀望，則昨日仍有二數十箱交投。

計：一千七百六十元，秋菇成一千七百元，比前成價相差一千一百元。每担成價一千八百五十元，價格秋菇成一千六百十元，花菇一千八百四十元，花菇成價約三十元，比前成價一千一百元，現在成價較前爲低，每担成價一千一百元。其餘過高，現反較開市時降低一百元，計沽出之金花菇成價爲二千八十元，一百八十元，日本冬菇一百五十元，日本鮑魚，甚於來途成本增加，故此間市勢亦隨而提高，計沽出之二十四頭吉品鮑

三千七百六十元，吉品鮑十八頭二十四頭二十頭吉品鮑，成價一千八百元，五十頭吉品鮑成價一千二百四十元，五十頭吉品鮑價三十二頭，成價二千一百元，五十頭吉品鮑，鮑魚成價一千一百九十元，一千九百元。千七頭二千一百元，吉品鮑成價一千一百三十元，七頭鮑成價一千六百元，五十頭鮑成價一千四十一，一千一百元，雜魚千四百八十元，雜魚一百二十元，綜合一千四百元，千四百八十元，及綜合二千四百八十元，雜魚一千六百二十元，一千二百八十元，鮑魚計數十箱。（金）

西土藥材行改明開紅盤

【本報專訊】本港西土藥材行業者，原早經決定於昨日（年初七）爲新春開市之期，現因當日適爲之「破日」，行中人士經已決定延至明日（即年初九）始作正式開市，但已先於迷信關係，一般拆家，則已恢復營業。（金）

米市紅盤交投奇暢
成交量達三萬包 價昇五角至元半

【本報專訊】本港米行休假渡歲，昨日（初七）已告開市，因停止買賣多日，而在渡歲時，一般拆家，不少貨已經售罄，故新春紅盤開出後，拋售者頗多，而買家又多，故交投極爲暢盛，據由是至昨日，將近數年來最多紀錄，共成出達三萬包。

破近數年來最多紀錄，計普遍報高，所有大米碎米價格，普遍報高，每担漲起七八角至一元半，米碎及糯米每担亦起五角至一元二。

據米行中人云：去年歲暮時，因米市冷淡，多賬價拋出，且年關過後，比較新近來價，價不合化算，有貨在手者，不肯平沽，故成出之價，不單米、糯米等均較前爲高。

及大陸米普遍提高五角至一元半。茲將成盤價錄如下：越南字安南粘五十一元半，A·安南粘五十一元一，銀字安南粘五十一元半，虎字安南粘五十一元，雙鹿安南粘五十一元一，紅鹿安南粘四十九元九，米每担成五十四元半，金邊粘五十八元，每担成四十八元二，米每担成五十元，大米五十一元五，新興白米四十五元半，大米成四十六元四，油粘米四十一，元八角，米每担成四十五元，早米四十一元，元半，新興白米四十五元，大米成四十七元半，油粘米四十，每担成六十元零二，潮州大米五十，大米五十四元，紅粘大米五十一元四，新大米五十元半，大米五十四元，大米五十，米五十一元，大陸上米，大米五十一，元半，米五十一元三，五十一元一，新花米二十三元半，天米五十三元，白粘米四十，大米五十四元，大米五十四元，大陸中上米四十二元，大米四十一元，黃米二十三元，大米五十四元，海米四十，大米二十三元，大米五十，大米五十三元，大米四十二元，大米二十三元，十元零八。（日）

棉春帮將告活躍 港貨去銷更暢盛
棉對入口商申請外滙輸入 將實施須繳納保証金制度

【本報專訊】本港對高棉方面之貿易情況，在過去一年來迭有正常發展中，際茲新春伊始，港貨去銷情形如何？據謂棉貿易商稱：照現況觀之，港貨銷棉仍有正常發展，不致在此新春期內有超正常暢活，但仍可維持正常之活潑。

現象。就以近日情形而言，棉方之春帮似正在醞釀中，在短期內將可來港活動。並據謂：棉國政府對於入口商申請外滙，可能實施須繳按金之制度。據接來自金邊消息：高棉政府爲維護國家的最高利益，及維持國家經濟的穩定，將頒發新令，規定今後入口商申請分配外滙時，在每一類物品中，必須專門而具有足夠的條件，始得獲准分配外滙以輸入物資。按照該法令，並規定每項入口貨須繳納按金，外僑入口商四十萬棉元，棉籍入口商廿萬棉元。

現捐施政的主管當局，而在杜絕若干機構性的有名無實的，並非有其商業投機者擁有入口商牌照，據目前估計，日前在港未辦理申請出入口商登記者有二千餘家，去年十二月二日起商業貿易局，各地外商至本年二月底出入口商申請登記出口辦理，一月卅一日截止，日本已有所聞。此項決定已在民國四十七年度第七屆日本大阪國際貿易博覽會召開期間，入口商須按照前規程辦理，但限期內未能辦理登記者，其正式入口商所得之外滙分配，今後暫停支配。港貨去銷在彼正常條件下，棉不但不致受影響，且可能促使港貨去銷更趨暢達，而將可使保證不致有起落之弊。（月）

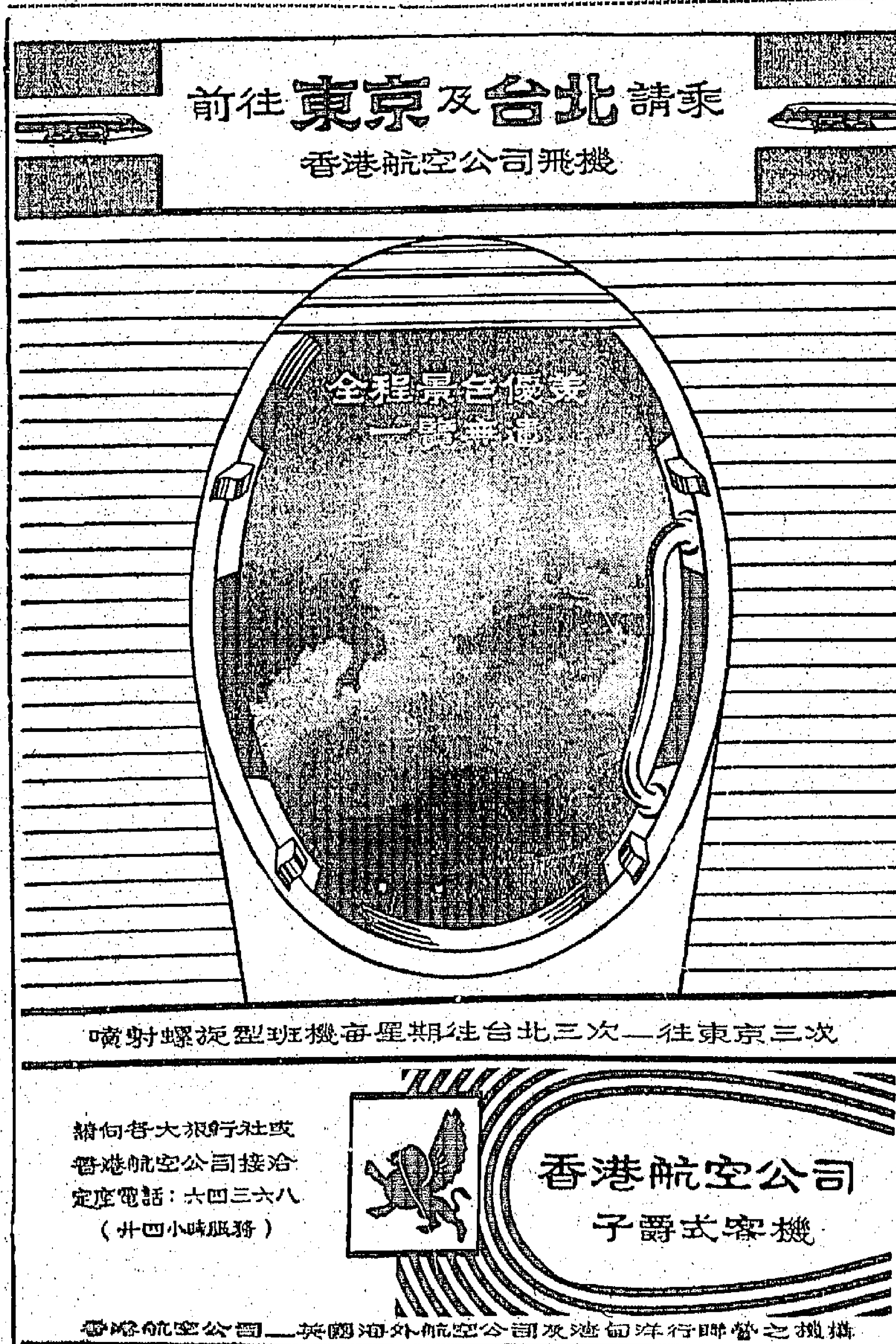

入口輪船預告

船名	船類	西名	由何埠來	日期	公司
瑪沙士丹	貨船	WESERSTEIN	歐洲	廿六	捷成
亞妮馬士基	貨船	AGNETE MSK	日本	廿六	捷成
豐寧	貨船	FENGNING	[illegible]	廿六	太古
辰久丸	貨船	TATSUHISA MARU	金邊	廿六	國泰
長崎丸	貨船	NAGASAKI MARU	星洲	廿六	香港東方
高麗熊	貨船	KOREAN BEAR	美國	廿六	美輪
日本	貨船	JAPAN	日本	廿六	寶隆
漢陽	貨船	HANGYANG	曼谷	廿七	太古
愛倫馬士基	貨船	ELLEN MSK	印度	廿七	捷成
華樂那都	貨船	WONORATO	[illegible]	廿七	渣華
日盛丸	貨船	NISSEI MARU	日本	廿七	太平
先達	貨船	SINDH	日本	廿七	法郵
利來	貨船	NELLORE	日本	廿七	鐵行
積臣總統	貨船	PRES. JACKSON	美國	廿七	總統
秋葉山丸	貨船	AKIBASAN MARU	美國	廿七	東來
四川	客船	SZECHUEN	基隆	廿七	太古
市鋒	貨船	PIONEER MART	美國	廿七	美輪
泗水丸	貨船	SURABAYA MARU	日本	廿八	[illegible]
寶朗威利	貨船	BRONXVILLE	暹羅	廿八	鐵行
芝萬宜	客船	TJIWANGI	印尼星洲	廿八	渣華
德利斯敦	貨船	DRESDEN	日本	廿八	捷成
亞拉斯途士	貨船	ADRASTUS	歐洲	廿八	太古
高棉	客船	CAMBODGE	日本	三月一日	法郵
賀臣總統	貨船	PRES. JOHNSON	美國	一日	總統
樂生	貨船	LOK SANG	吉打石叻	一日	渣甸
東星	貨船	EASTERN STAR	日本	一日	渣甸
松達丸	貨船	SHOTATASU MARU	日本	一日	東來
辰國丸	貨船	TATSUKUNI MARU	金邊	二日	國泰
約翰馬士基	貨船	JOHANNES MSK	美國	二日	捷成
光明丸	貨船	KOMBI MARU	日本	二日	太平
飛雲	貨船	FLYING CLOUD	美國	二日	和[illegible]
松達丸	貨船	SHOTATSU MARU	日本	二日	東來
美路士	貨船	MILOS	日本	三日	天祥
聖愛門	貨船	SAINT EDMUND	東非星洲	三日	渣甸
邊利地	貨船	BENLEDI	歐洲	三日	洛士利
渣士甸馬士基	貨船	CHASTINE MSK	暹羅	三日	捷成
沃蘭爾	貨船	URLANA	印度星洲	三日	鐵行
浙江	貨船	CHEKIANG	日本	三日	太古
印度郵	貨船	INDIA MAIL	菲島	三日	國泰
嘉連安	貨船	GLENEARN	日本	四日	渣甸
奧勃拉	貨船	OBRA	日本	四日	鐵行
胡佛總統	客船	PRES. HOOVER	美國	四日	總統
芬寶	貨船	FERNBANK	暹羅	四日	天祥
大立寶	貨船	TALABOT	歐洲	五日	多利順
邊麥海	貨船	BENMACHUI	歐洲	五日	洛士利
南京	貨船	NANKIN	澳洲	五日	鐵行
培利士	貨船	PELEUS	日本	五日	太古
安第士丸	貨船	ANDES MARU	日本	五日	香港東方
芬山	貨船	FERNHILL	美國	五日	多利順
海明	貨船	HAI MENG	婆羅洲	五日	多利順
雪梨丸	貨船	SYDNEY MARU	日本	五日	香港東方
讚岐丸	貨船	SANUKI MARU	日本	六日	天祥
有田丸	貨船	ARITA MARU	日本	六日	洛士利
菲律賓丸	貨船	PHILIPPINE MARU	日本	六日	香港東方
伊利沙伯碧琪	貨船	ELIZABETH BAKKE	美國	六日	鐵行
倫敦丸	貨船	LONDON MARU	日本	六日	香港東方
湖南	貨船	HUNAN	新加坡	六日	太古
安藝丸	貨船	AKI MARU	日本	六日	天祥
皇上威利	貨船	KINGSVILLE	美國	六日	多利順
永信丸	貨船	EISHIN MARU	日本暹羅	六日	洛士利
靖國丸	貨船	YASUKUNI MARU	日本	六日	太平
顯生	貨船	HIN SANG	婆羅洲	六日	渣甸
曉生	貨船	HEW SANG	山打根	七日	渣甸
大烈頓	貨船	TRITON	日本	七日	多利順
夏利陸	貨船	HERMOD	曼谷	七日	多利順
三春丸	貨船	MIHARU MARU	日本	七日	天祥
富士丸	貨船	FUJI MARU	日本	七日	太平
星光丸	貨船	SEIKO MARU	日本	七日	香港東方
安民吉	貨船	OMMENKERK	日本	七日	渣華
勝高拉	貨船	SANGOLA	日本	七日	鐵行
烈那些亞	貨船	RADNORSHIRE	歐洲星洲	七日	渣甸
士打茂三碧	貨船	STRAAT MOZAMBIQUE	南非南美星洲	七日	渣華
濟州	貨船	CHEJU	日本	七日	國泰
軒路華	貨船	HANNOVER	歐洲	八日	捷成
利達馬士基	貨船	LEDA MSK	美國	八日	捷成
天星	貨船	STAR ALCYONE	星洲	八日	國泰
燕尼摩爾	貨船	INNESMOOR	星洲	八日	國泰
奉天	貨船	FENGTIEN	日本	八日	太古
蘇彝士丸	貨船	SUEZ MARU	暹羅	八日	香港東方
德路士	貨船	DELOS	澳洲	九日	天祥
永恩	貨船	WIEN	日本	九日	捷成
芝班拿士	貨船	TJIPANAS	日本	九日	渣華
菲律賓運輸	貨船	PHILIPPINE TRANS.	美國	九日	渣甸
羅斯	貨船	RUYS	南非南美星洲	九日	渣華
九洲丸	貨船	KYUSHU MARU	日本	九日	香港東方
陽光丸	貨船	YOKO MARU	日本	九日	香港東方
興立	貨船	HENRIK	山打根	九日	多利順
連羅怡美利	貨船	LENEVERETT	星洲	九日	國泰
富達那	貨船	FULTALA	日本	九日	鐵行
意多娜	貨船	ITAURA	日本	九日	鐵行
鵬鋒	貨船	PIONEER MILL	美國	九日	美輪
奧沙打	貨船	OZARDA	星洲	九日	鐵行
福建	貨船	FUKIEN	日本	九日	太古
成都	貨船	CHENGTU	曼谷	十日	太古
緬甸	貨船	BURMA	歐洲	十日	太平
金熊	貨船	GOLDEN BEAR	美國	十日	美輪
保士	貨船	PRODUCE	曼谷	十日	寶隆
歌賦	客船	CORFU	英國星洲	十日	鐵行
勿地打馬士基	貨船	MATHILDE MSK	日本	十日	捷成
那路怡美利	貨船	NOREVERETT	日本	十日	國泰
刁多	貨船	TUDOR	美國	十一	天祥
嘉連佳路	貨船	GLENGYLE	英國	十一	渣甸
愛頻娜	貨船	ELPENOR	歐洲	十一	太古
爪哇郵	貨船	JAVA MAIL	日本	十一	國泰
京都	貨船	KYOTO	歐洲	十一	太古
美密頓	貨船	MYRMIDON	美國	十一	太古
麥羅利亞航	貨船	MAGNOLIA MARINER	美國	十二	[illegible]
台勒總統	貨船	PRES. TAYLOR	美國	十三	總統
長沙	貨船	CHANGSHA	澳洲日本	十三	太古
東來	貨船	DONAI	歐洲	十六	法郵

出口輪船預告

船名	船類	西名	往何埠	日期	公司
海興	貨船	HAI HING	日本	廿六	多利順
先達	貨船	SINDH	星洲歐洲	廿七	法郵
瑪沙士丹	貨船	WESERSTEIN	日本	廿七	捷成
亞妮馬士基	貨船	AGNETE MSK	印尼	廿七	捷成
愛倫馬士基	貨船	ELLEN MSK	日本	廿七	捷成
加的健治亞	貨船	CARDIGANSHIRE	日本	廿七	渣甸
夏路多	貨船	HALLDOR	石叻仰光	廿七	多利順
長崎丸	貨船	NAGASAKI MARU	日本	廿七	香港東方
高麗熊	貨船	KOREAN BEAR	日本美國	廿七	美輪
亞洲	貨船	ASIA	星洲歐洲	廿七	天祥
亞加品那	貨船	AGAPENOR	歐洲	廿七	太古
日盛丸	貨船	NISSEI MARU	星洲庇能	廿八	太平
德利斯敦	貨船	DRESDEN	日本	廿八	捷成
市鋒	貨船	PIONEER MART	美國	廿八	美輪
辰久丸	貨船	TATSUHISA MARU	金邊	廿八	國泰
錫加利士太子	貨船	CINGALESE PRINCE	美國	廿八	渣甸
日本	貨船	JAPAN	歐洲	廿八	寶隆
聖愛門	貨船	SAINT EDMUND	日本	廿八	渣甸
積臣總統	貨船	PRES. JACKSON	歐洲美國	廿八	總統
秋葉山丸	貨船	AKIBASAN MARU	西貢曼谷	廿八	東來
華樂那都	貨船	WONORATO	星洲	廿八	渣華
高棉	客船	CAMBODGE	歐洲	三月一日	法郵
泗水丸	貨船	SURABAYA MARU	星洲庇能	一日	[illegible]
利來	貨船	NELLORE	澳洲	一日	鐵行
漢陽	貨船	HANGYANG	日本釜山	一日	太古
亞拉斯途士	貨船	ADRASTUS	日本	一日	太古
四川	客船	SZECHUEN	基隆	一日	太古
北海	貨船	PAKHOI	星洲庇能	一日	太古
寶朗威利	貨船	BRONXVILLE	美國	一日	鐵行
恒生	貨船	HANG SANG	山打根	一日	渣甸
賀臣總統	貨船	PRES. JOHNSON	暹羅美國	二日	總統
芝萬宜	客船	TJIWANGI	星洲印尼	二日	渣華
安順	貨船	ANSHUN	新加坡	三日	太古
約翰馬士基	貨船	JOHANNES MSK	西貢曼谷	三日	捷成
渣士甸馬士基	貨船	CHASTINE MSK	日本美國	三日	捷成
光明丸	貨船	KOMEI MARU	星洲西非	三日	太平
飛雲	貨船	FLYING CLOUD	釜山日本美國	三日	和[illegible]
樂生	貨船	LOK SANG	日本	三日	渣甸
東星	貨船	EASTERN STAR	澳洲	三日	渣甸
維幹	貨船	VIGAN	日本美國	三日	美邦
松達丸	貨船	SHOTATSU MARU	星洲庇能	三日	東來
美路士	貨船	MILOS	暹羅澳洲	三日	天祥
樂生	貨船	LOK SANG	日本	三日	渣甸
聖愛門	貨船	SAINT EDMUND	日本	四日	渣甸
芬寶	貨船	FERNBANK	日本美國	四日	天祥
印度郵	貨船	INDIA MAIL	日本美洲	四日	國泰
辰國丸	貨船	TATSUKUNI MARU	金邊	四日	國泰
胡佛總統	客船	PRES. HOOVER	日本美國	四日	總統
伯明翰城	貨船	CITY OF BIRMINGHAM	亞丁歐洲	五日	鐵行
大立寶	貨船	TALABOT	日本	五日	多利順
沃蘭爾	貨船	URLANA	日本	五日	鐵行
奧勃拉	貨船	OBRA	星洲印度	六日	鐵行
培利士	貨船	PELEUS	歐洲	六日	太古
嘉連安	貨船	GLENEARN	石叻歐洲	六日	渣甸
浙江	貨船	CHEKIANG	印尼	六日	太古
安第士丸	貨船	ANDES MARU	澳洲	六日	香港東方
芬山	貨船	FERNHILL	星洲	六日	多利順
海明	貨船	HAI MENG	日本	六日	多利順
雪梨丸	貨船	SYDNEY MARU	印度	六日	香港東方
菲律賓丸	貨船	PHILIPPINE MARU	日本美國	六日	香港東方
讚岐丸	貨船	SANUKI MARU	星洲歐洲	七日	天祥
安藝丸	貨船	AKI MARU	星洲近東	七日	天祥
有田丸	貨船	ARITA MARU	美國	七日	洛士利
嘉士頓馬士基	貨船	KIRSTEN MSK	印度波斯灣	七日	捷成
南京	貨船	NANKIN	日本	七日	鐵行
伊利沙伯碧琪	貨船	ELIZABETH BAKKE	星洲澳洲	七日	鐵行
倫敦丸	貨船	LONDON MARU	亞丁歐洲	七日	香港東方
皇上威利	貨船	KINGSVILLE	基隆	七日	多利順
永信丸	貨船	EISHIN MARU	美國	七日	洛士利
靖國丸	貨船	YASUKUNI MARU	星洲庇能	七日	太平
四川	客船	SZECHUEN	基隆	八日	太古
夏利陸	貨船	HERMOD	斗湖山打根	八日	多利順
三春丸	貨船	MIHARU MARU	星洲印度	八日	天祥
星光丸	貨船	SEIKO MARU	南非南美	八日	香港東方
軒路華	貨船	HANNOVER	日本	八日	捷成
有馬丸	貨船	ARIMA MARU	日本	八日	天祥
邊麥海	貨船	BENMACDHUI	星洲歐洲	八日	洛士利
安民吉	貨船	OMMENKERK	亞丁歐洲	八日	渣華
濟州	貨船	CHEJU	星洲曼谷	八日	寶隆
蘇彝士丸	貨船	SUEZ MARU	日本	八日	香港東方
大烈頓	貨船	TRITON	歐洲	八日	多利順
富士丸	貨船	FUJI MARU	西貢曼谷	八日	太平
豐寧	貨船	FENGNING	日本	九日	太古
奉天	貨船	FENGTIEN	曼谷	九日	太古
天星	貨船	STAR ALCYONE	日本	九日	國泰
燕尼摩爾	貨船	INNESMOOR	日本	九日	國泰
勝高拉	貨船	SANGOLA	星洲印度	九日	鐵行
菲律賓運輸	貨船	PHILIPPINE TRANS.	日本美國	九日	渣甸
鵬鋒	貨船	PIONEER MILL	美國	九日	美輪
永恩	貨船	WIEN	星洲歐洲	九日	捷成
士打茂三碧	貨船	STRAAT MOZAMBIQUE	星洲印尼	九日	渣華
德路士	貨船	DELOS	日本	九日	天祥

交通版

西德郵船 華沙士泰來遠東
明日可抵港廿七日繼續往日本
亞妮馬士基同日到翌日赴印尼

【本報專訊】捷成洋行代理西德郵船瑪沙士泰號（WESERSTEIN）由漢堡開出，滿載客貨航來遠東，沿途經歐洲、非洲、新加坡各埠，因預定航期，備無耽阻，當可於明（廿六）日到港，停泊一日，卸貨後，上落客貨後，擬定翌（廿七）日離港，續往日本。又該行代理另艘亞妮馬士基貨船（AGNETE MSK）則自日本開航，計程亦可於明（廿六）日抵港。該輪在港勾留一日，預定廿七日離港，續航赴印尼各埠。

郵信時間

今（廿五）日（星期二）

空郵：中國大陸 上午八時半；馬來亞、印尼、緬甸 正午；印度、中東、英國 正午；菲律賓 正午；澳洲、婆羅洲 下午一時；泰國、印度、巴基斯坦 下午一時；日本、中東、非洲、英國、歐洲 下午六時；加拿大、美國 下午六時

平郵：夏威夷、美國、加拿大 下午六時；台灣、韓國 下午六時；泰國 下午六時；中國大陸 上午九時；澳門 下午一時；馬來亞、巴基斯坦、錫蘭、印度 下午一時；埃及、意大利、巴基斯坦、亞丁 下午三時；澳門 下午六時

明（廿六）日（星期三）

空郵：中國大陸 上午九時；沙撈越、北婆羅洲 上午九時；澳門 下午一時；越南 下午一時；印尼 下午一時；澳門 下午六時；台灣、沖繩島、日本 上午十時；菲律賓、北婆羅洲 上午十一時；馬來亞、印尼、澳洲 上午十一時；越南、緬甸 下午二時

飛機時刻

今（廿五）日（星期二）

離港班機

泛美 電話三七〇三一「一一」班 上午十時五五分 往曼谷、加爾各答、新德里、倫敦

英國海外 電話六三三一一「BA九六一」班 下午三時廿分 往新加坡

港航 電話六三三一一「HK一」班 上午八時卅分 往台北、東京

國泰 電話二三四一六「CX〇三五」班 上午十時 往曼谷、仰光、加爾各答

澳洲海外 電話三〇三一一「EM二四一」班 下午四時 往馬尼拉

澳航 電話六四〇三四

到港班機

泛美 電話三七〇三一「TH一〇三」班 下午一時 自曼谷

菲航 電話三六九五七「一三〇一」班 下午三時三刻 自馬尼拉

瑞士 電話三一一六一「SR五〇三」班 上午八時五五分 自曼谷、加爾各答

泛美 電話三七〇三一「八一」班 上午七時十分 自曼谷；「一一」班 上午七時三刻 自倫敦

英國海外 電話六三三一一「BA九六〇」班 上午七時三刻 自新加坡

國泰 電話二三四一六

澳航 電話三〇三一一「EM二四〇」班 上午十一時三十分 自馬尼拉

加拿大太平洋 電話二三三〇六「四〇三」班 下午三時一刻 自東京

法航 電話二六六五一

泰航 電話六四〇三四「TH一〇〇」班 上午十一時三十分

越航「VN六九二」班 下午一時廿分 自西貢

瑞士 電話三一一六一「SR五〇三」班 上午八時十分 自東京

九龍新界巴士

路線	起止站	時間	票價
15	佐敦道碼頭 文錦渡	上午六時至下午五時 上午七時半至下午六時半	一元四角
15A	佐敦道碼頭 上水	上午六時一刻至下午九時一刻 上午六時十分至下午九時廿五分	一元二角
16	佐敦道碼頭 元朗	上午六時至下午十時七分 上午六時至下午十時七分	一元一角
16A	佐敦道碼頭 荃灣西約	上午六時三分至下午九時五六分 上午六時四四分至下午十時四三分	六角
16C	佐敦道碼頭 青山	上午九時二分至下午六時卅八分 上午十時卅二分至下午八時八分	九角

輪船公司電話

總統 二八一七二五　美輪 二八一九六　美邦 二六六六一八　國泰 三一二〇六　鐵行 二七二一四　渣甸 三〇三一一　太古 三〇三三一三　順昌 二六五七六　[illegible] 三四五八三　東南亞 二四二九二　泰興 二五九四二　新風 三八五六三　[illegible] 二〇一三三　[illegible] 三一一一一　[illegible] 三一一二八　大興 三一二八三　太安 二六五七八　太平 三三〇三一　[illegible] 三八〇九一　大能 二一三一〇　[illegible] 二五七二五　[illegible] 二二九六八　貿易 二一二三三

今日出入口輪船

入口船

船名	船類	西名	何埠來	公司	停泊處	到埠時間
加的健治亞	貨船	CARDIGANSHIRE	歐洲	渣甸	太古碼頭	上午
亞洲	貨船	ASIA	歐洲星洲	天祥	九龍倉碼頭	上午八時半

出口船

船名	船類	西名	往何埠	公司	停泊處	開行時間
夏夫	貨船	HERVAR	檳城山打根	多利順	B廿	九 上午
寶興	貨船	PO HANG	沖繩釜山日本	國泰	B十	一 下午
健龍丸	貨船	KENRYU MARU	西貢曼谷	天祥	B十	上午六時
芝巴德	貨船	TJIBADAK	星洲印尼	渣華	A三	下午
顯士吉	貨船	HEEMSKERK	亞丁歐洲	渣華	A四	下午四時

廣九車時刻

英段客車

九龍開	到羅湖	九龍開	到羅湖	羅湖開	到九龍	羅湖開	到九龍
6:37	7:39	14:15	15:16	6:32	7:34	13:03	14:02
7:44	8:49	16:13	17:14	△7:18	8:23	14:23	15:23
9:09	10:14	17:30	18:31	7:57	8:53	16:21	17:20
10:20	11:22	18:48	19:49	9:05	10:04	17:38	18:38
11:39	12:43	20:15	21:16	10:32	11:29	18:58	19:56
12:42	13:45	22:00	23:59	11:35	12:31	20:23	[illegible]
		△22:45	23:44				

△星期例假加開　△星期例假停開

新型快船 先達 S.S. "SINDH"（時速十七海里）直往小呂宋、西貢、北非及歐洲各埠 二月廿七日落貨 下午開行 客貨附搭 法國郵船公司啓 電話二六六五一

新型客郵「高棉」S/S "Cambodge"（時速廿一海里）直往小呂宋、西貢、馬賽 二月廿八日落貨 三月一日下午開行 法國郵船公司啓

利航 港澳 每晚十一時往澳 每日下午二時正返港 和祥發行

德星 港澳 冷氣調節 每日：半夜十二時往澳 下午三時正返港 電話：式〇五四五 式五九六六 大業有限公司謹啓

港澳 佛山輪 開港 下午三時往澳 開澳 半夜三時返港 裕安輪船有限公司啓

海興 HAI HING 往日本 二月廿五日落貨 廿六日開行 多利順洋行啓

渣甸公司船期 恒生往山打根 樂生往日本 東星往澳洲 浩生往山打根 渣甸公司華人船務部啓

遊覽日本注意 本公司輪船堅固快捷 每月啓行一次至兩次 由香港直往神戶橫濱 羅斯 "RUYS" 三月十一日啓行 得基保 "TEGELBERG" 四月十四日啓行 芝揸連加 "TJITJALENGKA" 五月十五日啓行 渣華郵船公司華人經理處

京華 麗新 東方 百樂 金陵 國泰 皇后 中央 真光 國際 大馬戲團 麗都 高陞 彩鳳喜迎春 石英 趙雷

九龍荔園 下期獻映 貓王 Jailhouse Rock 7 NEW SONGS 狂歌 熱舞 痴戀 決鬥 爆炸性演出 動情感故事 機動遊戲 水上舞廳 兒童卡通樂園

可愛的春暖

年終了又有新年，歲寒了又有春暖。多麼可愛的新年，又多麼可愛的春暖。

在一位先生來信中，見到了「年終歲晏」一句，不禁有點愴然。

「終」和「晏」，都會影响到人們意識上面泛起一種無名悵惘之感。一年又終了，對着殘年急景，日昃天寒，情何以堪！況國家多難，我志未酬，「抽刀斷水水更流，舉杯消愁愁更愁」，難道真個「明朝散髮弄扁舟」嗎？

事實不讓我們如此。還是讓我們這樣想吧：「年終了還有年，歲晏了還有春。」這終和晏，不過是一時的現象，年終之後，便是新年，歲晏之後，便是春暖。詩萊說的：「冬天來了，春天還會遠嗎？」就是享受春天美好的人，不怕冬天的人。

並且，我們應該這樣想：「在新之前必然終，在暖之前必然寒。」過的不終，那會來新？去者不寒，那有來暖？更是我們的終和寒，正是我們的考驗和磨煉，才見得我們生命力的偉大。

在一個希望實現的前夕，有人在焦急，而我們則對着預見的將來而興奮。一面是惶惑，一面是積極。事實會消逝，告訴我們：終不會完了，寒不會寒到底。

希望加上信心，再加上一個積極的行動，則當前一切現象，對於我們，只能看作過程中的景物。「山重水複疑無路，柳暗花明又一村」。何止「又一村」，更得向前看，那不是「桃源仙境」，那不是「其中綽約多仙子」嗎？這並不是縹緲的境界，並不是虛無的神話，人間的樂園，是由人去發現的，也由人去創造的。

正因為人們過不慣錢冷的生活，才會有新，才會有暖，因為人們對於年終歲寒的日子覺得不拔，才會想像到良辰美景。這使人們這種的感覺，便發生了打破現狀的力量。自然的規律是物極則反，人類的規律是時窮則變。我們最高最大的存在，則一切存在都將在我們的存在之下來被決定。

可不是？除了一些不幸者之外，年終了，何嘗有損到我們的存在？歲寒了，更何嘗把我們的存在冷卻？松柏依然是青青，流水依然是混混，我們依然在艱苦中活躍着。我們將做到一切，把握一切，因為我們在人類中是最高最大的存在。

因此，我對於「年終歲寒」一句，始而愴然，繼而悚然，終而奮然：「國家多難終興邦」，我告訴那些懷着悵惘的朋友們：「年終了又有新年，歲寒了又有春暖」。你不想到新年已經來臨，春暖就要投到你的懷抱嗎？多麼美麗的新年，又多麼可愛的春暖啊！

最·神·秘·的·民·族

迷信鬼神、重男輕女、搶婚、納妾、養情婦、淡賬

貞操觀念。但男子七歲以後便不能與女子接觸。

門木

澳洲雖然是個開化的地方，但是在森林中部的土著，仍過着落後的洞穴前居的生活。這些土著都是鬈髮，闊鼻，大尺皮膚，可算是世界上最神秘的民族了。

與其他許多地方的土著一樣，他們的智識低落，迷信鬼神。相信女子懷孕是一種鬼魂闖入她的肚皮之故。當地的女性完全沒有地位，要受男子的擺佈。男女的關係，雖然相當可是族內的巫師却不能與女人接觸。

新娘的家裏去。這時新娘的家人也糾集一群親友，看見要親的人搶劫，用武器上前迎戰，與他們作形式上的廝殺一番，但並不會損傷及雙方身體的。新郎在混戰中乘機溜入屋裡，把新娘搶出來，於是婚禮便算告一段落。把新娘迎返新居後，人在四周燃起火堆，飲酒跳舞作為盛大的婚宴，直至日落西山，方與盡而散。

有了妻室的男人，可以再娶納妾。如果家庭富有，還可以蓄幾個情婦，身為大婦者根本無權干涉。土著部落的男女關係便是如此平常，因此他們絕對沒有文明世界裡的緋風事件發生。

澳洲森林土著的小孩，到了七歲時除自己的母親以外，不得與其他女性接觸。十歲至廿歲是男孩一生最艱苦的階段。他們要從事各種鍛煉，加強身體的對自然抵抗能力。經受種種的飢餓，宿風餐，換上常吃毛飲血的生活課程。到了二十足歲，同年的孩子們，便選擇一個吉日，大家聚集在一起，由巫師舉行儀式，表示將他們來臨於天神，此後他們開始算是個成年人，可以與其他的男人享受一樣的權利。

其實女人也不容許親臨在作法的巫師，治以死罪。但每年有不少婦女，因為好奇心驅使，偷窺巫師作法，被發覺而被犧牲了性命。

半夜彈地

丹凡

過了「人日」，新年的氣氛就消散得七七八八，遺剩下來的祇有一個「元宵」。在新年觀點上，似乎有更正確「元」字、「宵」字之必要。

× × ×

賊人入屋戲弄行劫，女主人請求免辱，賊人說：「對不起，手續上必須如此。」「手續」之令人可怕，竟有如是者！

× × ×

貓王欧凡普賴斯來的狂呼怪叫，足以推⋯⋯他的欣羨。於是他在將唱至最高音時，便諸多做作以刺激聽衆高聲叫罵，藉以掩飾他的弱點。所謂「戲法人人會變，各有巧妙不同」是也。

× × ×

好萊塢影星加利格蘭・莫斯科，他說：「這二十五年以來，從影我第一次可以在任何人的面前走上而不受到麻煩。」這似乎是他對「自由」讚美，其實不過是他對於「不自由」的諷刺，誰的力量能夠把一般影迷隔離而不許向他「麻煩」呢？

新奇的外科手術 尼龍修補血管

拙中

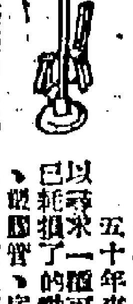

五十年來，外科專家不斷研究，以尋求一種可以替用的代替品，來換出已耗損了的動脈。他們曾用金屬、玻璃、橡膠管、病人自己的靜脈、死去的人的動脈和一條條的尼龍，來進行這種試驗。

時至今日，這種「修理」血管的工作，已成為一個實用的醫術。有數千的人，是去了因受傷、傳染或是動脈瘤，曾經接受過這種手術。動脈硬化而變為異常，在動脈裡的一個眼泡，會隨時爆裂，引致出血而死亡。外科醫生利用這種手術，來換薄小的動脈。那種形⋯⋯響主動脈的症狀，就促成死亡。

這種血液循環系統上的毛病，最易影响腿部的健康。初時是腿部祇會在走動之時感到痛楚，但是結果卻多會弄成癱瘓的。很多男性和女性的病人都會發現有這種毛病，五十歲以上的男子，有這兩種病狀是很普遍的，不過祇在女子方面也會有這種情形的。在上面兩種毛病之中，動脈瘤是較為危險的，因為這種病狀事前並無預示，一旦發作了，如果不治，很快便會使人死亡。在診斷之後，平均祇能拖延性命一兩年而已。

五十六歲的巴明是一個頗有名的老辣工程師，但是一個接受這種動脈手術的人。他腹部的大動脈發生動脈瘤，這是一九五六年由一位醫生從他腹部診斷出來的。他的腹部有一塊地方，像他的心房一樣跳動。

數日之後，他去施行手術，用一條七吋長堅韌的尼龍換去了那腫大了的大動脈，以那尼龍的下端，與兩條供應血液到腿部的大動脈相連接。他接受手術後六個月，他的走動情形便恢復了。他的唯一要禁戒的事情，就是不能拔超過五磅重的東西。

相反的，便是一種破壞性的循環系統的毛病，病狀逐與動脈瘤之久，有時會經過三數年，病狀會很得緩慢。有一個工程師是一個典型的例子。五年前，當他是五十一歲的時候，他開始有這種毛病。他初時在走動了數分鐘之後，便感到右邊的小腿上有一種抽搐的痛楚；如是久而久之，這種痛楚逐漸加快，使他每走過半個街位，便要停步休息一次。由是血液的供應漸漸減少，使痛楚一直延到大腿、腳部和背部下邊一帶。在他接受手術之時，用一條尼龍插入血管有病的地方，造成一條支線，他的病狀便立即消失。他現時可以經常玩哥爾夫球，和常常走較遠的路，返回他的辦事處去。

在以往的日子裏，動脈硬化會被認為是一種年老時無可避免的毛病，同時對於血液循環上的慢性退化，也祇能抱消極的態度。但是時至今日，人體上的血管有一些主要動脈，幾乎沒有一條是不可以作補的。即使是一個八十多歲老翁的動脈瘤，也可以醫治成功，而很多患有動脈瘤的人，也可以在他們的動脈瘤破裂之後，在三數天之內立刻利用人工動脈來加以拯救。

最初成功的動脈移植手術，是由材料學家合作研究的，和洛克斐勒醫學研究會先後完成的。近日由於移植用的動脈來源於供，於是便由各國的專家研究出人工動脈的技術了。

為了安全起見，並且保我把債務還清，其餘的錢就存在銀行裡。

初次的收獲使我們陶醉的那幾天，我覺得我自己像一個打了大勝仗的英雄一般。我自覺有見識，有能力，証明我在許多事情上可以獨當一面。

想起過去一無成就的二十多年，簡直有點惋惜起來。

幾天以後，我提出擴大，表示要繼續第二批鷄了。大家因為見到滿桶實際的利益，都一致贊成。

「不過，」我說：「這鷄切忌與成鷄一起飼養。我們的那些鷄，到現在已經成了我們的累贅了。」妻說：「我們現在每一天⋯⋯」

「一點也不值得的，」我解釋說：「鷄子最能生蛋的時候，是從一月到六月，可是你還得繼續餵牠們幾個月，這就不很合算了。」

牧其好還就夠，把餵第二批鷄計劃擱下來。不過我說：「殺鷄而不照專家的話做是不行的。我們的那批鷄，早在幾個月以前就應該淘汰幾批出去了，難道我們能照鄉下人的辦法，全不計較成本嗎？」

「那末，你說怎麼辦呢？」妻問。

「把多產的和產蛋的鷄別出來。」

「產蛋的不是也能生蛋嗎？」

「可是你應該知道，一隻寡蛋的鷄所消耗的食糧，却比生蛋的鷄少不了多少。」

「你怎麼看得出來呢？」

「哪，」我站起來找一本養鷄學，翻開來唸道：「多蛋鷄的眼睛在頭的上方，大而有光；寡蛋鷄的眼睛在頭的下方，小而無光。多產鷄的羽毛粗糙堅密，短而狹長，常染污泥；寡產鷄的羽毛鬆弛，長而闊，外表美麗。多產鷄的頭狹而長；寡產鷄的頭短而圓，⋯⋯多產鷄的腿短而粗，胚與胼之間距離大；寡產鷄的腿長而細，胚間距離小。多產鷄的喙——」

「好了，」要打斷我的話說：「照你的話辦好了。」

我把書收起來，說道：「我不依照別人的揀鷄，我還甚麼養鷄啊？」

第二天，除了妻以外，一家人都出動去鑑別那些卵用鷄。每捉一隻鷄，大家就慢慢地在看，然後決定留下或淘汰。

整整幹了一整天，總算完工了。要跑出來看了看，問道：「你們要把我的鷄賣掉多少？」

「有四百多隻要淘汰！」我說。

要不滿意，搖搖頭說：「我從來沒聽說肚子裡有鷄蛋的鷄拿去賣的。」

「你放心好了，這是合乎經濟學原則的。」

她走了以後，又跑回來問道：「你們不會把好鷄也剔出去吧？」

「大概不會，」我說：「我們雖不是專家，但有人的眼睛。」

這一批淘汰鷄，賣回來將近四千塊錢，不過計算起來實在不算經濟，即使把賣回來的鷄蛋錢也打在內，仍然抵償不上。（十六）

如果鷄子不來了

黃思騁

一、烏衣翹楚憶陳娥

女叔与女傭

阿娥曰：「雖然，我總仍怕姊妹恥笑，以我中途變節也。」黃氏婦笑曰：「姊妹恥笑，應係一時之事，豈能與其恥笑，而貽誤終身？」阿娥默而不答。黃氏婦知阿娥心動，乃更進而言曰：「阿娥！汝須聞說將來嫁人，亦惑坐不正，此更不必過慮。坐不正，即謂做人妾侍，須稱側室之意也。」阿娥低頭其首。黃氏婦遂復笑謂之曰：「近日男子，常以魚譬喻女人，喻正室為鯇魚，喻妾侍為鯿魚，喻女傭為土鯪魚，以鯇魚為日常佐膳之食，常食則無味，食久則生厭，故喻之如正室。鯿魚味甚鮮美，故喻之如側室；然其狀被側則大，立起則細，故喻其狀如側室。」至此，則局局而笑。阿娥聞之，亦為之失笑。黃氏婦更指而笑謂曰：「土鯪魚則食味甚高，惟骨異多，食之不慎，防骨鯁喉嚨，尤為切當也。」阿娥乃笑謂：「男人故作此種譬語，殊可惜。」

黃氏婦且笑答曰：「你們祇管惜，而近身大姐，由土鯪魚而變為鯿魚者，一年之內，我耳聞目見，亦不少其人。是口雖話惜，其心亦未必惜也。鯿魚味美，勝於鯇魚，我頭聞已言之，故世間得寵妾侍，其勢常在正室之上，故嫁人作妾，又何必以坐側為嫌？以魚為喻，鯿魚勝於鯇魚，以人而喻，妾勝於妻。女子祇患其貌不美，心不慧耳。以汝之美貌聰慧，嫁人為妾，將來必能飛側為嫡，是雖無正室之名，而有正室之實，更何必以不能坐正為嫌？」阿娥聽至此，乃答曰：「少奶替我打算終身，至感激。但我雖中途嫁人，或為正室，或為側室，現時還未能決定。若作肥佬丁之側室，我決不能也。」黃氏婦問其故，阿娥曰：「肥佬丁已有妾七人，倘我願嫁之，是為第八妾。納我之後，難保不再納第九第十諸妾。我受其寵不能專也。為人妾，不能專寵，又何必自甘為妾？倘將來要嫁人時，總以能作正室，方不至貽誤終身。少奶以為然否？」黃氏婦以此來問病，窺知阿娥心事，今以其所答，與其夫無嗟異，且其意又不願作丁某之妾，剛撫疑處，一切消釋。阿娥作繁重，遂其明日同大屋去。

黃氏婦既歸，向其夫述阿娥之言及其苦衷。黃氏夫笑曰：「阿娥之言，不足為怪也。此正是老丁之癡，老丁久欲納之為妾，無從入手。⋯⋯」（二十三）

李太白

後起的詩人

南宮博

「你不用笑，我雖然沒有多大的學問，但是，我總不是一塊蕩來的材料！」那個稍識杜甫的士人牢牢地接下去：「杜甫說的不錯！咦！杜甫的詩也真不錯！」

流夜郎回來之後，那一段時間，他頗長安人物隔膜得很，江夏避難的時候，自從安人物隔膜，然而經常有長安消息。他的朋友（賈至和李曄），也不去關心。杜甫的三吏、三別，他並沒有聽到過。

一顆心，因此，他對於杜甫所知，常時中有非常的進步，至於那兩位仕人所稱頌的杜甫詩作，由於對朋友的懷念，「杜甫的三吏、三別是什麼啊？」

那個稍識杜甫的士人，好像很高興有人如此問。欣然接口道：「三吏是三首詩，新安吏，潼關吏，石壕吏；三別是新婚別，垂老別，無家別，你的兩位有抄本嗎？」李白稍稍昂身而問。

「抄本，在裏面，同題倩你看——」那人說着，隨手拿起身邊的一卷紙：「此處有李白的詩，你要看看——」

「李白的詩，我看過——」李白平和地笑容而答。「還有一首杜甫送李白的詩，也在——」（三九三）

鼻孔的秘密

·曉牙·

美國著名鼻專家非布力根博士說，除了初生嬰兒之外，我們很少見有一個「正常」的鼻子，因此我們在多季很易傷風。

他說：沒有兩個人的鼻子是完全相同的。他不是指鼻子的外貌，而是指鼻孔裡面的粘液狀態，每人都有極大分別。鼻部治療所以難以收效，就是這個緣故。

他說：由出生的時候起，每人的鼻粘液組織都受到多種外來事物的侵襲，例如：呼吸器官傳染病菌、天氣、煙、塵埃、化學品，以及能夠引起過敏症的東西等。

鼻粘液實際上是一種天然的抗菌媒介，它對於使鼻子下面那些會擾動的細胞，不斷令到上面的粘液移動。他東西，一律加以吸收，因此鼻子可以獲得有效保護。

非布力根博士大胆的指出，許多鼻孔劑，尤其是含有大量殺菌劑的那幾種，實在都沒有用處。一般人認為鼻孔裡面「經常充滿」傳染疾病的微菌，在科學上是沒有根據的。醫學界實驗證明，將病菌噴射到鼻孔，也會被鼻水迅速的沖去，不會在要害的地方登患。

為了這個原因，鼻孔裡面較深的地方通常都沒有病菌存在。假如病菌真的要成功，就需要設法將病菌消滅。但我們也不能忽略鼻孔天然防衛力的重要性。

因此，如果因為傷風而弄至有鼻水流出，最好的醫療方法並不是減少所流出的鼻水，而是設法使鼻粘液組織已發炎的血管收縮，這樣才會產生真正的效果。

醫學界中不少人士贊成那些有收縮作用的滴鼻劑或噴鼻劑。但也有人持有保留的意見。這些藥物的功用雖然是暫時性，但對於心神不安的病人，總會有良好的影响。

香江雜詠

葉靈林

獅山眼底賀大仙，腳踏飛機手摘天；
三兩橫跨腰邨望夫石，一村落是沙田。
人生未許卜榮枯，勝負由來決一呼；
蹴足球，⋯⋯

東樂大戲院今晚開演錦添花鑼鼓粵劇團

經理：鄧十四 劇務：唐滌生

首夕提前七點正响鑼先演豪華七彩六國大封相續演唐滌生編撰

醋娥傳

精彩同日 (一)上苑煙鏈 (二)香拾押遊 (三)玉樓賣春 (四)跳地諫柳 (五)鬧與休妻 (六)獅鬧金鑾

明清兩代第一喜劇 獅吼記改編 創造今日粵壇喜劇最佳新風格

蘇東坡題：龍丘居士真可憐，談空說有夜不眠，忽聞河東獅子吼，柱杖落手心茫然

券價 一元七至八元九

陳錦棠 吳君麗 張醒非 余蕙芳 半日安 潘月樓 羅萬春 新丙伯 胡茄 蘇少棠

·注意星期四(初十)日戲開演·

紅菱巧破無頭案

注意明天日場 七彩荒郊戰雨 李泰威麥主演 明天五點半七彩 牧齒英豪 主演

金國新明國賓長
舞 笑
陵民華台發際樂

芳艷芬 小姐 千金 小姐

昨天 今天 滿瀉 大成功 狂笑巨片

監製 關家柏 製片 關志堅 導演 周詩祿

施展渾身解數

千金小姐

芳艷芬 胡楓 白露明 林妹妹 劉克宣 西瓜刨 合演

各院 即日今天明天 ⋯⋯

皇后 快將獻映

華納愛情喜劇 藝諧趣巨片 「春色無邊滿杏林」男主角 狄保加第 美艷女星 蘇珊史提芬 合演

燕爾新婚

全部艷麗七彩

FOR BETTER FOR WORSE IN EASTMANCOLOR

新婚燕爾，琴瑟和諧

同場獻映 第一部 海底實地拍攝 空前偉大巨片 全部特藝七彩

海底奇觀 THE BLUE CONTINENT

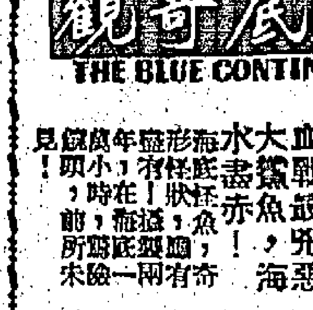

片上中文字幕

皇后 今天四場 雙料娛樂 不加觀衆 不加座價 適合男女老幼口味！

澳洲 滑稽歌舞團

同場獻映「海底奇觀」

滑稽·笑梯·香艷·詼諧

本歌舞團由去年九月起首次作環球旅行表演，在星嘉坡連演五星期，在印度連演兩月，轟動一時。

氣球舞 保証令你捧腹大笑

娛樂·樂宮

法國首席性感艷星 四大美人之一

碧姬巴鐸

昨天絕早滿座 今天請早！

歌倫比亞發行 雙動影 壇法國 肉感香 艷色情 巨片！ 世界權威刊物評語

搖曳生姿，視煙媚！一女過三男，旋極盡肉誘能事！

上帝創造女人，鬼造碧姬巴鐸·巴碧創魔人造帝

全部伊士曼彩色 七十部 新藝綜合體電影！ 片上中文字幕

卻佐斯 貞路易 德連南特 何力 合演

不惜犧牲色相 大胆演出 性感巨星

慾火尤物

朱唇微動，風流半啓；玉腿高張，酥胸全裸

到處轟動 萬勿錯過！

飄零柳架隨風舞！輕薄花逐桃流水！

CINEMASCOPE and EASTMANCOLOR

"and God created woman"